# 民國日報

中華民國十七年六月六日 （舊歷四月十九日） 星期三

館址上海山東路二〇二號 （電報掛號三〇四六）

發行所電話四八一六號 （編輯所電話七四六八號）

四千三百五十五號

今日四張售大洋三分五厘

定報價目 中國境內每月洋一元三個月洋三元六個月洋五元全年九元 歐美各國每月洋二元五角三個月洋七元六個月洋十二元五角全年洋廿四元以上按照大洋計算郵費由定報人自付郵票九五折算

廣告刊例 ▲特等新聞下端五行起碼每日每行四角五分 ▲頭等二行起碼每日每行大洋一元四角 ▲後幅三行起碼每行八角 ▲短行每字一分 ▲英寸二方寸起碼每寸每日五角



## 醫驗人體

注意 注意 注意

本片爲德國明與醫科大學所攝，新自運到，片身明晰華文說明亦明瞭易曉，與以前開映之片，尤爲美滿，凡要解决人生問題生育問題者不可不觀此片以供研究之資料

自明日起在西門方浜橋共和影戲院連映三天詳細節目請看明日本報戲目欄

## 用華生 註册商標 國貨牌電風扇 優點

本廠製造十六寸四銅翼搖頭檯風扇及五十六寸四木翼吊風扇出品以來於今四載久銷全國有口皆碑因本廠選用上等原料精求製造之理學是以物質堅固用電省而風力足且不致燒壞故能担任保用兩年期內攜來修理不取分文凡在經售同行購辦本牌電扇者如欲修理請直接送至本事務所可也特此通告 廠址上海周家嘴路二八六五號電話北二九四七號 事務所上海南京路集賢里一零四號 電話一九三九六號 電報掛號二二二五


## 本報廣告部啓事

按昨日華生電器廠廣告標題第一字（用）字誤刻爲（冂）字特此聲明更正並申道歉


## 商務印書館重行代訂歐美雜誌啓事

本館自去冬停止爲客代訂歐美雜誌以後、各地來函要求重允代訂者日有數起、本館以情不可却、特自即日起依照下列規定辦法、重行代客訂購歐美雜誌、即希垂察爲荷、上海及各省商務印書館謹啓

一、雜誌取價按照外洋定價、核當日兌率另加百分之十手續費、在收受訂單時一次付清、如遇雜誌價目未明時、先付定洋五元、俟本館收到外洋發票後再行結算、

二、雜誌均由外洋直寄訂戶、故訂戶須在訂單上填具英文姓名及詳細英文地址、否則恕不代訂、再如遇因郵局誤投或竟投不到者、本館只可代爲偵查、不負其他責任、

三、各雜誌訂期至少一年、其半年或零數者一槪不訂、

四、各雜誌自代訂日起、大率第一次（卽第一期）約三個月可到、請勿預催、

五、所訂雜誌、如不注明起始日期者、槪由最近一期起、如註明而外洋以售缺等情不能照准者、亦槪由最近一期起、

六、擬訂雜誌、須於滿期前三個月通知、如訂戶通知過遲、致前後不能銜接、本館不負補全之責、

▲歐美雜誌目錄在編印中、一俟出版再行通告

## 華義煙草公司 高陞牌香烟 出世

十枝裝的高陞牌香烟。現在出世了。用上等的烟草。加工製造。非特香味極佳。而且價值便宜。這是敝公司第一宗的出品。好像菜館的廚司。第一通做菜。自然要顯他的好身手。請大家吃了。一就知道好兒呢。廠設法租界南陽橋觀樂里內

## 眞正產業

在本會儲蓄的人、可謂有眞正的產業在手。因爲如能按期付款、產業的價格、必有增無減、別種產業、皆有盈虧、獨在本會儲蓄、則有盈無虧、別種產業、皆可遭損失、獨在本會儲蓄、則水火不能損、盜賊不能害、一無意外之虞、不特無意外之虞、而且每月開獎、有特獎一二三四等獎 種種意外之儲戶希望、愈增、則此等希望愈大、卽各儲戶所有之產業、價値愈高、如今特獎一項、已有三萬八千餘元 視每月所付儲款十二元、已有三千倍以上、視儲戶全會應付之會本二千元、亦有一二十倍之巨 其他一二三四等獎、又各有三十八個、機會之多、更不可枚舉、既無意外之失、且多意外之得、世上產業、有如是之良好者乎、有志儲蓄者、盍速來入會、此佈 詳章函索卽奉、上海法租界愛多亞路七號 萬國儲蓄會啓


## 江海關二五附稅國庫券基金保管委員會十七年五月份收支報告

前月結存銀一百三十八萬七千五百七十二兩三錢三分 洋九千另七十六元另五分 續發備付息基金銀二十七萬六千二百七十八兩五錢一分 洋一千八百八十七元一角六分 本月共收銀一百十九萬三千九百另七兩三錢三分 洋二萬六千另十三元四角 續發付息基金洋三十二萬元 本月共付銀八十萬另三千三百十九兩五錢 洋二萬八千元 撥交銀行備付續發息金洋三十二萬元 本月結存銀一百七十七萬八千一百六十兩另一錢六分 洋七千另八十九元四角五分 續發付息基金銀二十七萬六千二百七十八兩五錢一分 洋一千八百八十七元一角六分 備考 庫存現銀八十六萬六千七百六十五兩八錢 續發庫存現銀二十七萬兩 存銀行錢莊銀二十萬兩 暫撥開支洋五千元 存中國銀行銀七十一萬一千三百九十四兩三錢六分 存中國銀行洋二千另八十九元四角五分 存中國 續發備付息金銀六千二百七十八兩五錢一分 洋一千八百八十七元一角六分 存中交兩行本息戶洋一百三十九萬一千四百五十八元八角 續發息戶洋五十一萬八千一百八十三元二角 捲菸庫劵 本月共收六十二萬九千九百八十七元五角 本月共付六十二萬四千元 本月結存中國銀行洋五千九百八十七元五角 存中交兩行本息戶洋六十萬另三千八百十元


## 上海私立東吳第二中學校招生

本校於暑假後招考秋季學期初高中各級新生 報名即日起隨繳報考費洋一元并半身四寸照片一張 考期陽歷六月三十日星期六 考試科目（初中）國文英文算學（高中）兼考科學 章程詳章須附郵票八分函索即寄 校址上海虹口崑山路二十號 校長孫閒遠啓

## 新華藝術大學第二屆暑期學校招男女生

（學系）分國畫系，西畫系，西洋音樂系，京調崑曲系，（開學）陽歷七月十六日（報名）六月十日起七月十四止（簡章）函索即寄附郵乙分（校址）上海法租界金神父路南口打浦橋

## 大夏大學暑期學校招男女生

（一）資格（甲）各大學本預科學生（乙）中小學教員及師範學校教員（丙）新制高中一二三年級生（丁）舊制中學畢業生（二）課程（甲）大學本科各科課程（乙）高師課程（丙）預科課程（共計百餘學程）（三）報名日期六月十日至七月五日（四）註冊暨開學日期七月六日七日註冊九日上課八月卅一日放假（五）校址上海膠州路本校（簡章函索即寄）


## 上海特別市農工商局合作人員養成所錄取新生通告

本所第一期招生錄取六十六名計開陳煥猷張志庭丁筱甫李乾康周奭曹洪元朱家麟于月波吳超庸張慎安許孝植包起鑑戎寶鴻何有成江春容玉光張仲商楊錫祺張自立曹國藩朱榮枝孫軼千邵永利鄭寒君張詠梅陳蓮池徐子坤顧子平楊上鈺倪四人倪信三江興華陸月輝周敦瑷程德源封石清嚴樹人張國光盧江蔣伯春周敦瑞沈英明王克才王鶴李濟東張德元馮良夫徐國寶錢明達桑祖光張寄趙樹奎郭紹儀楊炳灝金雲佁吳憲佑夏騫蔡琪程君清李吉安于振金百川徐增昭金博泉朱戴九等仰于六月十一日上午九時齊集（小東門中華路三號賭洋雜貨公會四樓）本所舉行開學典禮其未報名而未經試驗者限六月八日前到局補試此布 民國十七年六月六日

## 迪普大學院法學博士 紐約大學法理學博士 葉弗康律師執行職務通告

訴訟部 非訴訟部 地產經租部 南京路四三號 電話中三九〇四號

## 儀萬福律師遷移通告

本律師事務所因房屋窄小不敷辦公茲於六月三日起遷移至四川路一百十二號二樓 電話仍用中央八七二二一號照常辦公特此通告

## 李程之執行律師職務通告

鄙人現在滬執行律師職務承辦最高法院江蘇高等法院上海地方法院公共租界臨時法院法租界會審公廨華洋民刑訴訟案件各地各機關行政訴願及非訴訟事件與瞿鉞律師合設事務所於公共租界梅白格路M第十七號（跑馬廳張家浜）電話西二六三三倘蒙 委囑希惠臨該處接洽可也 李程之律師謹啓

## 馮江吳袁律師總事務所王黼裳律師代表湖州荻堽鴻遠堂朱潘氏啓事

據朱潘氏聲稱先夫在日經商滬上畢世勤儉沒後薄有遺貲惟年來生活較高所入勉敷家用子二長果良現擬棄學就商正在託人謀事次仲良肄業南洋中學年齡尚幼兩子閱歷未深容易受人愚弄對於商界情形毫無門徑如有關於銀錢貨物與果良仲良進出或負合資營業者家屬概不負責等語委託代登申新各報前來合亟登報聲明諸希公鑒

## 伍澄宇律師啓事

本律師總事務所及分事務所凡一切對外責任均由本律師親筆簽字蓋章方生效力倘有未經本律師此項手續概爲無效特此登報聲明

## 律師朱甘霖鳳池爲上海海昌煙草公司出品通告

爲通告事上海海昌烟草公司新製老頭牌四季牌香烟兩種正在辦理商標註册事宜凡關於該同業中如有同樣先用者限三日內檢出確據經送本律師事務所以憑審核而免類同特此通告 事務所上海跑馬廳對過同福里一三一號 電話西六六六三

## 梅華銓 劉元栟 律師代表陳美蓀君聲明

茲據敝當事人陳美蓀君聲稱伊父陳公其觀於陰歷戊辰年三月十六日去世所有恆豐康號關於應由陳其觀簽字者以後均歸陳美蓀簽字爲懇凡陳其觀生時所與人交手未清事件務請各界注意自登報之日起二個月內向敝當事人理楚逾期卽作爲清結嗣後不能認爲有效特代聲明

## 梅華銓 劉元栟 律師受任陳美蓀君法律顧問

本律師等現受恆豐康號陳美蓀陳美傑二君聘爲常年法律顧問嗣後如有侵害陳君等財產名譽及一切法益者本律師等當依法保障之特此通告 事務所北京路六十四號

## 江一平律師代表唐吉生君爲道契被騙事緊要聲明

昨據敝當事人唐吉生君來所聲稱六月二號上午二時義康錢莊經理黃吉卿等夤夜來唐君寓所據稱連日以銀根奇緊懇唐君暫借道契數紙俾資維持唐君顧念友誼未便固却因將租地契法租界二十保四圖改字圩第三八八號方單地約計六分七厘又租地契法租界念五保十三圖廉字圩第五六五號計地一畝另二厘八毫又單一紙約地六分另又江灣路日册道契第三八八號計地三畝四分四釐五毫各契紙連同二萬兩空白押據（該押據內關於抬頭人姓名抵押年月日及息金各重要部分均係空白出押人名下亦僅蓋有唐吉生印章尚未簽字）一紙一併交由義康經理等收訖言明一俟覓有受主再行正式邀請唐君到場簽字成交不意同日下午四時傳來消息義康錢莊以不能維持巳經倒閉該莊各股東經理亦均逃避無蹤查該義康莊經理等既知虧欠巨款無法維持二萬兩押款縱能覓得受主杯水車薪何濟於事考其心蹤蓋不外計騙契產設阱陷人除依法訴究外恐外界或有受愚情事特請本律師代爲鄭重聲明據此亟代通告以後如有手持上列契件及空白押據在外兜覓受主者祈卽將人件一併扣留一面通知四川路四十八號敝事務所或孟德蘭路仁里一〇五號敝寓俾便送捕解案訊辦用寒奸胆而免拖累此佈 事務所四川路四十八號三樓 電話中六五一五號 寓所孟德蘭路仁里一〇五號 電話西五一五八號

## 上海租界臨時法院公告

案據楊春綠律師代表張景還狀請核准張景還執管其故父張定生生前寄存上海勸工銀行內儲各種單據等物之箱子兩隻發給論單等情前來據此合行登報公告如有反對該聲請人張景還執管巳故張定生生前寄存上海勸工銀行內儲各種單據之箱子兩隻者限于登報日起二十天內到院聲明反對理由否則本院准該聲請人之請求給論准予張景還執管張定生遺存上海勸工銀行內儲各種單據等物之箱子兩隻特此公告 中華民國十七年六月一日

## 上海公共租界臨時法院公告

按據陳霆銳律師代表鄭貞華貞萬貞藝貞蔚及貞傑貞蓬之法定代理人鄭蔣氏又貞苑貞葵之法定代理人鄭丁氏狀稱鄭崇基字培之於丁卯年十月十六日病故生有鄭貞華等八子遺下崇裕公司以及其他田地房屋營業等財產依法及根據遺命由鄭貞華等承受此外別無承繼上項產業之人所有管理上項產業一切對外事宜由聲請人等同意推舉貞華貞藝貞蔚代表辦理請求須給管業論單等語前來合行登報公告如有人反對須給上項營業論單者務須於二十天內具狀到院聲明理由否則依照上項請求發給管業論單特此公告 中華民國十七年六月六日

## 上海租界臨時法院公告

案據楊春綠律師代表胡伯英狀請核准胡伯英執管其故父胡季楣遺產發給論單等情前來據此合行登報公告如有人對該聲請人胡伯英執管巳故胡季楣之遺產者限於登報日起二十天內到院聲明反對理由否則本院卽准該聲請人之請求給論准予胡伯英執管胡季楣之遺產特此公告 中華民國十七年六月一日

## 上海租界臨時法院公告

案據楊春綠律師代表李威如狀請核准李威如執管其故父李仲衡遺有李蔓棣堂財產發給論單等情前來據此合行登報公告如有反對該聲請人李威如執管巳故李仲衡遺有李蔓棣堂財產者限於登報日起二十天內到院聲明反對理由否則本院卽准該聲請人之請求給論准予李威如執管李蔓棣堂之遺產特此公告 中華民國十七年六月二日

## 聲明遺失道契

英册第五千一百〇四號道契計地四分一厘三毫及裴雷德君出與該地主楊秋孫君之權柄單一紙今巳俱失三個月之後當向英署補出新契特此聲明 西歷一千九百廿八年五月八號代表律師北京路廿三號哈華托白

## 慶日新債權團警告慶日新股東經協理

緣小沙渡慶日新盧設字號誘取上行貨物甚鉅倒閉巳將一月股東經協理均巳躲避不面巳委姚建律師向臨時法院起訴指傳等不獲在案爰特登報警告限該號股東經協理等於登報日起五天內出來解決逾期不面卽將店內底貨生財公衆拍賣攤派歸各上行欠款尙有不足之數再行依法訴追特登民國申新三報通告 債權團六十家公啓

## 朱振仁鑒 茲有事相詢希卽來部一談

淞滬警備司令部軍法處啓事

## 鎮江寶盛銀樓啟事（泰記）

本樓開設鎮江西門大街萬家巷口，歷有四十餘年，信用昭著，有口皆碑，只此一家，並未分設外埠，今見他處發現本樓同樣牌記，顯係淆惑聽聞，影射本樓，誠恐各界不明真相，特此登報鄭重聲明

## 恆利銀行開幕廣告

本行定於六月三日即舊歷四月十六日開幕，專營存款放款各種儲蓄匯兌貼現以及一切銀行業務，資本雄厚，辦事靈捷，利息優越，取佣從廉，倘蒙惠顧，請駕臨甯波路三十一號本行，無任歡迎　恆利銀行謹啓

## 淞滬警備司令部偵緝處敬告民衆

敝處奉命成立于今兩月，用人行事悉秉至公，堅持廉潔，一掃偵探專事敲詐之惡習，處內人員稍有不規則之處，無不隨時撤換，處外向無任何名義爲奸人利用，惟滬埠五方雜處，品類不齊，冒充偵緝人員在外招搖者時有破獲，最近緝獲張午一犯，竟敢私設偵緝機關，賣出僞偵緝證達百餘張，詐欺案件當無慮百數，如此淆亂是非，無怪奸人顛倒黑白，雖明者能燭其隱，而戇者易飫其欺，故敝處自六月一日起全部改組，以前偵緝證章一律收回，重換中英法三種文字新卡，復將緝捕之權集中於處，一面將全處人員汰至五十八人，一面增高待遇以養其廉潔，仍恐耳目不週，力有未逮，嗣後一切事項甚望滬埠民衆從嚴監督，有所聞知，隨時指導爲幸

## 上海特別市商民協會豆腐業分會通告

啓者：本同業小本經營，屢起糾紛，價不統一，現案奉農工商局、特別市商民協會諭，凡在本特別市內所設之豆腐店攤，無論新舊，已入會及未入會者，均須於六月一號起至卅號止期內，着各店主並各攤戶向本會登記，以便由會保證代領營業執照，並發給行規價單，以歸一律，凡我同業幸勿自誤，切切此布　會址城內文廟路六號門牌

## 中華民國大學院通告　第二號

爲通告事：本院定于六月間舉行國內公私立專門以上學校三民主義考試，業經通令在案，惟恐各學校未明此次考試之主旨及用意及其限制，茲特將本院考試三民主義之主旨及辦法，分條列舉宣布，俾衆週知，特此通告！（一）考試目的：（一）測驗受考者對於三民主義之認識，（二）根據測驗，規定各級學校三民主義教科之設施及內容；二、考試範圍：一、考試包括本科及預科，二、專門學校、大學；（一）應考者無論及格與否，不影響其學業成績，（二）凡遇疾病或其他不得已之原因，不獲與考者，得由大學院考試委員會容許，於規定時期之內補考，（三）無二項之原因而不到考者，大學院得令所屬學校停止其升學或停發畢業證書；江蘇全省及南京上海兩特別市內各校，定於六月十六日舉行，其餘各省，均於六月內舉行。

中華民國十七年六月一日

## 子記船局經理馬子良特別啓事（煤業駁運）

子良經理兩局航務，事事親裁，權不旁落，如蒙委裝貨物，必須與子良親自接洽，領取信票，上下找水脚銀洋，出納及書面文件往來，介紹担保等要事，均憑子良親筆簽字畫押，加蓋方形圖章，自當負担完全責任，否則無論親屬夥友，概不負責，特登民國新聞二報聲明　住址法界小北門廿六號

## 上海各界五月革命紀念委員會徵收勞工教育基金通告

本會爲黨政軍各機關暨工會整理委員會、上海學生聯合會、市商民協會、市農民協會等百餘團體所組織，以推行勞工教育、創辦勞工病院及勞工保險爲最大使命，其計畫大綱早經公布在案，今實現各項計畫之專門委員已由本會分別延聘，並議決儘先創辦勞工病院及工人補習學校，所需基金遵照上海特別市黨務指導委員會臨時民衆訓練委員會通告辦理，即日起開始徵收，辦法如下：（一）此項勞工教育基金由市內各工廠各商號各公司將五一節半日工資悉數捐納，但不得在工友工資內扣除，（二）即日起至本月三十日止爲繳款日期，各工廠各商號各公司須依限繳款，不得藉詞推諉，（三）此項基金由本會特聘宋子文、錢大鈞、周致遠、林康侯、貝淞蓀等九人爲基金保管委員，並由會計師監督用途，（四）基金代收處爲本埠江西路上海浙江實業銀行，繳款時須取得該銀行臨時收據爲憑　蓬萊路近泮坊上海各界五月革命紀念委員會啓

## 五卅紀念冊已送完

本會編印之五卅紀念冊業已完全送罄，連日函索者仍紛至沓來，愧無以應命，深爲歉仄，特此通告，恕不另復　中國國民黨上海特別市黨部宣傳部

## 國民革命軍第一軍第二師濟南死難暨北伐陣亡將士追悼大會籌備處徵文啓

語云：死有重於泰山，有輕於鴻毛，人誰不死，所爭者泰山鴻毛之別耳，與其碌碌終生，無所建白，何如殺敵沙場，馬革裹屍，蓋其功業彪炳，壯氣長存，軀殼雖亡，精神不滅，其死誠有重於泰山者，我軍此次於役魯南，節節勝利，師行所至，勢如破竹，一鼓而下濟南，殘敵爲之喪膽，使久困軍閥壓迫之民衆得受三民主義之薰沐，恢復其自由，解除其痛苦，非我前方將士之犧牲奮鬥，曷克臻此，而先烈之流血功績，又烏可湮沒耶，若夫帝國主義者逞其弱肉強食之淫威，肆其黯無天日之暴行，砲轟城池，兵據要隘，致使我前方將士慘罹浩劫，是則國難所在，更非表揚不足以喚起世界民族之同情，而慰烈士英魂於地下，此本會之所由興也，茲者籌備就緒，追悼有期，爰特徵求濟南死難暨北伐陣亡諸烈士生平事略及悼詞輓聯，以備表揚而致哀忠，倘祈諸君子惠賜鴻文，以光泉壤，幸甚幸甚，是爲啓　收件處在山東鄒縣倉胡衙街

## 上海工會整理委員會通告第十七號

爲通告事：查本市各工會近常發生勞勞糾紛或勞資糾紛，未經本會核准，遽請行政軍事機關解決，以致發生種種矛盾，本會有鑒於斯，除函請各機關對于該項案件未經本會核准者概不受理外，嗣後各工會凡關於勞勞或勞資間之糾紛，須呈報本會核奪辦理，以資一致，恐未週知，特此登報通告，此致

## 上海工會整理委員會啓事

本會職員出入證章刻已製就，鷄心式白邊藍地，中繪黨徽，上書上海工會整理委員會證章，現已佩用，前所發之臨時出入證一概作廢，特此啓事

## 國民政府財政部更正北伐費清單廣告

查本部五月二十五日收Batavia捐款三千元及四千元兩筆，業經列入清單公布，今據匯豐銀行聲稱，上列兩款係屬誤交，應即收回等情，本部現將該款共七千元交還該行，前登清單中之上列兩筆應即剔除，共計數亦應改爲國幣柒拾伍萬壹千玖百壹拾二元伍角玖分，特此更正

## 國民政府軍事委員會政治訓練部編纂戰史啓事

當日概自宋案發生以後，袁氏叛國，於是有二次革命之戰，解散國會，馮之當權，於是有護法之戰，陳逆北附，肘腋患生，楊劉踵興，國本搖動，[illegible]

## 上海特別市政府通告　第八號

照得本府管理全市行政，事務繁重，誠恐見聞不廣，耳目難週，故於市民郵電呈控事件，罔不認真核辦，乃一經查實，類多捏砌，倘無限制，流弊滋多，嗣後或用團體或私人名義呈控案件，應遵照公文程式，分別註明本人或代表人之姓名、年歲、職業、籍貫、住址或會所所在地，並取具舖保加蓋戳記，一面舉出確實證據，以憑核奪，如果所控屬實，自應依法嚴懲，否則妄加汙衊，亦必律以誣告，至若匿名信件、印刷品以及非法定團體之函電，概不受理，庶於勤求民隱之中，仍寓免除誣陷之意，特此通告

## 美麗牌香煙

煙色金黃

果與他種不同

華成煙公司出品

## 中央宣傳部招考藝術人材通告

本部爲擴大藝術宣傳，使一般民衆能在藝術上明瞭本黨黨義與北伐意旨所在，和北方軍閥荼毒人民慘酷之實情起見，[illegible]考試科目等，臚列如左：[illegible]

## 中國國民黨中央黨務學校招考學生

索取簡章須附郵票一分　校址南京紅紙廊

## 中國國民黨中央黨務學校招考簡章

（宗旨）本校以嚴格的訓練造成實行黨治的建設人材，以担任黨務政治工作。

（學額）六百名，各省區分攤之。

（資格）（一）本黨忠實黨員，（二）富有革命性、耐勞苦、無嗜好者，（三）年齡二十歲至念五歲以下者，（四）高中或高中以上學校畢業，（五）願遵守學校一切命令規則者。

（期限）本期暫定二年畢業，第一學期爲預備教育期，注意軍事訓練、基本學科、準備及人格的訓練。

（待遇）學生膳宿制服等費概由學校供給，畢業後由中央選派工作。

（投考手續）（一）呈驗畢業證書，（二）呈繳四寸半身照片二張，（三）呈繳縣黨部以上任何級黨部或現任縣黨部以上任何級黨部執監委員或指導員二人以上之保送投考書，（四）履歷書，凡在東三省熱察綏甘肅新疆以內投考學生，得由各該省區最高級黨部按照規定手續舉行預試，于八月廿五日以前到京覆試。

（考試地點及日期）南京上海七月十五日至念六日報名，念七日至三十日檢查體格，八月一日起筆試，南京在紅紙廊本校，武昌、開封、廣州七月五日至十一日，其餘各地登報通告。

（考試科目）（甲）筆試：（一）三民主義，（二）中國國民黨政綱及政策，（三）作文，（四）歷史地理，（五）數學（代數、平面三角、立體幾何），（六）外國文（英德法日任擇一種），考試包含高等文法作文翻譯；（乙）口試。

招考簡章函索，附郵票一分即寄

## 中國國民黨江蘇省黨務指導委員會通告　第五號

爲通告事：本會組織部部長鄧悌同志因身膺軍職，無暇兼顧黨務，函請辭去組織部部長一職，同人等僉以鄧同志供職以來工作甚爲努力，當經本會第十三次常會議決挽留，但鄧同志辭意甚堅，再三挽留無效，而組織部正值辦理各縣市黨務指導委員登記審查工作緊張，不可一日無人主持，特於五月三十一日開臨時會議，議決准鄧部長辭職，並[illegible]同志繼任，以專責成，除呈報中央備案外，特此通告

## 中國國民黨上海特別市黨務指導委員會宣傳部徵求紀念冊

本部前曾編印革命紀念冊多種，分贈各界，茲擬彙訂成冊，顏曰五月革命紀念冊，惟以存書索去殆盡，爲特登報徵求，各界能將本部刊行之五一、五四、五五、五九四種紀念冊割愛見惠，本部當以相當書籍爲酬，來件請寄上海西門林蔭路本部

## 登記同志注意

按中央頒布登記須知第三條，請求登記時應呈繳下列各物換取收條：（甲）舊黨證或證明書，（乙）最近半身像片三張。[illegible]

## 猛虎商標

### 齊天大聖 （正）

話說西遊記上，孫悟空的神通廣大，大鬧天宮的一幕，是沒有那個不知道的，但是他的師父，要念起金箍咒來，他就要頭痛的叫救命了，何以孫悟空他一個觔斗能翻十萬八千里，他沒有法子治頭痛呢，且聽我道來，因爲當時沒有，永安堂的頭痛粉呀，如果當時有了永安堂的，虎標頭痛粉，那猴子說不得，要鬧得無法無天了。虎標永安堂的頭痛粉，善治百樣頭痛，如同仙丹一般，諸君不信，如果有人患頭痛的時候，無論風寒頭痛，用腦過度頭痛，只要是頭痛，不管是那一種，買來試試看，服了包你馬上就好，

各大商店藥店及烟紙店均有出售

總發行　上海虎標永安堂　北四川路八十九號　電話（北）二七三六

總代理上海林大森　法租界新開河

## 陳公博著的

## 中國國民黨所代表的是什麼
## 國民革命的危機和我們的錯誤
## 出版了

每册定價三角　代售處 各大書坊

上海環龍路花園別墅廿八號 革命評論社代理

## 革命評論 第五期 出版

本期要目

對於『評國民革命的危機和我們錯誤』的回答　陳公博
恢復十三年改組精神　施存統
黨的立場與革命立場　馬瓘英
帝國主義者的最近陰謀　陳學木
「六三」紀念感言　許德珩
打到北京以後　蕭淑宇
讀了蕭君淑宇「共產黨暴動問題」以後　鄭重民

每週一册每册定價五分　全年五十二册國內二元五角國外四元黨員二元學生六折郵費在內

上海環龍路花園別墅二十八號 革命評論社

## 孫中山先生廣州紀念堂及紀念碑置裝電線冷熱水管等工程招求投標

本委員會現擬裝置紀念堂及紀念碑各項電線冷熱水管等工程凡欲投標者須照下列章程辦理（一）時期自本年五月廿五日起至六月十日止爲投標時期投標者務依此期內辦妥過期無效（二）資格凡工程家曾經承造過此項工程一次在二萬兩以上者願意投標請至上海四川路廿九號彥記建築事務所繳保證金三百兩正領取收據幷交手續費電線工程十元水管工程十元領取圖樣章程照行投標開標之後未投標與未得標者將收據及圖樣章程交回其保證金即行發還已得標者之保證金合同簽定後發還（三）投標須用火漆封固加蓋圖章於六月十日以前交至四川路彥記建築事務所轉本委員會（四）決標投標時期截止後六星期以內決定得標人名本委員會有選擇任何一家得標之權不以最低標價爲準

孫中山先生廣州紀念堂籌備委員會廣告

中華民國十七年五月廿五日

## 公私圖書館　學者專家及各界領袖　必備之參考書

## 增訂十三版 大英百科全書 （新式版本）

第二批業已在途　仍照特價發售

六月三十日以後　增價三十元

全書精裝十六厚册　高十英寸又四分之三　闊八英寸又八分之五　厚約三十二英寸

最新增訂第十三版大英百科全書係由敝館獨家經理、首批一百部、不一月而售罄、訂購略後致抱向隅之憾者甚多、現接百科全書公司來電聲稱、自即日起每部售價須漲至銀三百元、敝館第二批定書幸已早在中途、茲爲酬答顧客起見、凡在六月三十日以前預訂者、仍照前次特價、連書櫥一座、實售大洋二百七十元、一次付清、過此即照出版家來電、每部售洋三百元、機會難得、幸勿錯失、

中國獨家經理　商務印書館

中國國民黨上海特別市

## 第六區黨務指導委員會秘書處通告

爲通告事本區登記定於六月十二日截止凡我同志如未登記者務於十二日以前攜帶二寸照片三張黨證或審查證親來本區黨部填寫登記表如已登記而手續未完備者亦請於十二日以前攜帶照片黨證前來掣取收據毋得延誤爲要

武堉幹著

## 中國國際貿易史

四開本　定價一元　郵費五分

本書用現代科學方法，對於中國國際貿易之歷史，作一系統之研究。內容共分六章：第一章述漢以前中國交通貿易之事跡及其分期之標準；第二章述中國與西域諸國；第三章述中國與南洋諸國回教諸國及日本之貿易；第四章述歐人初期來華貿易情形及廣東「公行」「商館」貿易情形；第五章詳述近代中國國際貿易發展之歷史的背景；第六章則略述其發展之內容。至於現代中國國際貿易狀況，著者另編有「中國國際貿易概論」一書，言之甚詳，可以參看。此書搜集有關係之中外材料甚富，不僅可供研究中國經濟史商業史者之參考，卽研究中國外交史文化史以及中西交通史者得此一編，亦頗有裨益也。

商務印書館出版

## 現代評論 第一八二期出版

時評：中國對日本覺書的答復……華
上海法租界內的自由……松
革命外交的航線……梁鋆立
美國的司法行政和法院編制……羅重民
論「孔雀東南飛」……伍受眞
蕉夢（十五）……懋琳
那個大學生（二）……胡也頻
現在的對日問題……葉健行

▲發行所　上海白克路北河路八號

▲經售處　上海及各埠商務印書館及各大書店

▲定價　每週一册……零售五分　全年二元……半年一元

社論

## 進一步之努力

德徵

奉系軍閥首領張作霖在皇姑屯車站附近被炸，此一幕悲劇，殆即爲軍閥結局之寫照。論者謂張之被炸，其背景實大堪研究，蓋皇姑屯車站之警戒甚嚴，非常人所得入潛；而張被炸地點，又適在京奉路南滿路之交叉處；且吾國歌易水者雖多，炸術從未有如是精密，且從未有洞悉車內座客如是之準確者。依此種種理由，不得不疑及張之被炸，或含有國際作用。夫張作霖，一著名之帝國主義之工具也；所謂工具，需要時重視之，不需要時，棄之如敝屣可也，宰之如狗彘之屬，亦未始不可也。今張作霖似已不適帝國主義之需要矣，帝國主義者因憎成恨而予以屍炸之處分，此在帝國主義者爲應有之手段。故張作霖之被炸，謂含有國際作用，殆非全屬無的放矢之談。惟是軍閥下場，慘痛如是，大可供野心家之借鏡矣！

雖然，自辛亥鼎革以還，大小軍閥，被逐被擒被殺而下台者，已不知凡幾，而新軍閥之產生，却如雨後春筍，增長不已。袁世凱之後，繼之者如曹錕吳佩孚等，何莫非深悉袁氏下場之慘痛者？然曹吳竟取袁氏之位而代之，竟跡袁氏之轍而蹈之。由此知軍閥之形成，由于軍閥本身之成分，或居小部，而由于迫軍成閥之帝國主義者之成分要居大部也。

帝國主義苟存在一日，軍閥即有形成的可能性。在此革命工程行將垂成之際，吾人須預備進一步之努力，以遏止帝國主義所運用之迫軍成閥之勢力。除一方面企求黨權能裁制飛揚跋扈驕奢暴戾以及心懷叵測之徒外，他方面更期望中央能取斷然的手段，以處置曾爲帝國主義之工具之反動分子；蓋此輩縱貌爲服膺主義實則無時不地不思回復其軍閥之眞面目者也。

就現勢論，吾人深致憂慮者，卽反動軍閥齊燮元段祺瑞輩，活動甚力，彼等爪牙四佈，無空不入，苟有疏失，統盤的革命事業，爲彼輩所敗矣！吾人明知中央諸公，必能遠慮及此，惟心有所感，不吐不快；苟因吾言而禁絕反動軍閥復活之企圖，則豈吾一人之幸，抑亦黨國之福也！

# 新生命月刊

第一卷第六號

特刊出版



民衆運動專號目錄

一・編輯弁言……周佛海
二・民衆組織的理論和方案……陶希聖
三・民衆運動的理論和方案……梅思平
四・民衆訓練的理論和方案……薩孟武
五・民衆訓練委員會組織方案
六・從經濟的觀點說明民衆運動
七・國民革命與民權運動
八・農民訓練的理論和方案（一）
九・農民運動的歸趨
十・工人運動的方案
十一・青年運動的理論和實際
十二・商民運動的理論和實際
十三・民衆教育的目標
（十四、十五）
滄明　伏量　趙叔愚　郭惠民　克宜　張部舞　胡一貫　文聖舉　趙堯
十六・殖民地民族運動和歐美勞動運動的現狀……從予
十七・世界農民運動的現狀……戴時熙
十八・俄國民衆運動之歷史的觀察及從中所得教訓……悲天
十九・印度民族運動的背景和前途……馬哲民
二十・百年來之合作運動……王世穎譯



總發行處　新生命月刊社　上海霞飛路霞飛坊十九號　電話西六七九七

定價　全年十二册大洋二元（郵費在內）　半年六册大洋一元　本號特刊零售每册大洋三角

代售處　上海民智書局及各大書坊


# 第三集團軍到北京

## 閻總司令今日可到北京：徐永昌部前隊昨晚先到
## 張作霖傷重有已斃命說：張學良前夜離北京返奉
## 使團電國府留鮑旅維持：國府各部派員北上接收

## 閻錫山今日抵北京
### 徐永昌昨晚先到
### 治安會派員歡迎

據孔繁蔚言・閻錫山六日上午可抵京・（本報五日北京電）

徐永昌部抵琉璃河・譚慶林部抵青龍橋・六日午可到京・（本報五日北京電）

治安會擬派員赴保迎閻・（本報五日北京電）

士紳電促閻錫山速來・（本報五日北京電）

安定發現國軍便衣隊、（本報五日北京電）

東方社五日北京急電　徐永昌之晉軍、本日七午十一時抵長辛店、其先鋒隊於本日午後六時入京、

路透社五日北京電　山西晉軍前鋒聞已開抵頤和園、

路透社五日北京電　聞閻錫山今夜可抵京、今晨城外數哩已張貼京津衛戍司令閻之安民告示、晉兵紀律尙佳、但奉方潰兵現尙無騷擾行爲、

電通社五日北京電　東北先遣軍指揮葉夏聲已抵北京、據氏語人云、國民革命軍東北軍先發隊約三旅已在京津間黃村附近、奉總司令李景林之命、在蔣馮閻三軍未入城以前、決不入京、現惟待李司令及軍長蔣國光之迅速北上、

## 鹿鍾麟部已達廊房
### 三集團軍亦下懷來

太原四日來電、京綏我軍冬日（二日）攻克懷來、俘虜五千餘人、刻向青龍橋猛攻、易州方面冬午（二日）逼近淶水、健方正在激戰中、京漢線我右翼軍已越容城、中央隊進抵定興、冬午（二日）進駐保定、（本報五日南京電）

天津無綫電、我鹿鍾麟部支日（四日）佔領廊房、奪獲戰利品無算、敵向豐台南苑一帶潰竄、（本報五日南京電）

## 過渡期間北京治安
### 留奉軍鮑毓麟旅維持
### 使團電國府請求諒解
### 國府已電蔣馮閻照辦

張學良楊宇霆已出京、留鮑毓麟旅維持治安、警廳長由吳炳湘暫代、（本報五日北京電）

北京公使團由領袖荷使歐登科領銜電國府、謂奉軍全部退出留鮑毓麟軍隊維持治安、望國軍進駐時、勿予攻擊、王士珍孔繁蔚尹扶一李慶芳等亦電國府、謂鮑不無微勞足錄、譚延闓五日提出國府會議、議決分電蔣馮閻三總司令、通令所部遵照辦理、（本報五日南京電）

東方社上海消息　北京五日來電云、奉軍大部隊離京後、國民軍未入城以前、維持北京治安之任、決由鮑毓麟之一旅約五千之奉軍任之、北京外交團首席和蘭公使歐登科氏已代表各國公使團於此事於本日致聲明書於蔣閻馮三氏、聲明鮑軍遂行維持治安之任務後、即將撤退、求其諒解、

路透社五日北京電　領袖公使荷使歐登科代表外交團電致譚延闓特達南京外交部、文曰、請以下電分電閻錫山將軍、蔣介石將軍、馮玉祥將軍、無任感禱、列強外交團敬請向北京進發之華軍各司令注意、北京居民暫時或將失其保護、玆悉奉軍鮑司令現應元老委員會之請、率軍駐京、其唯一目的、乃在維持治安、列強代表毫無干涉中國任何軍事行動之意、唯爲外僑及一般人民安甯計、閣下部下若能聽令鮑軍駐京、至入京之軍能於鮑軍商妥辦法、使鮑軍安然退走、而接管北京保安事宜而後已、則誠不勝欣慰云云、

大中社上海消息、奉廠撤退、國軍尙未正式接收之前、北京治安、經元老會議之託、暫由奉將領鮑毓麟維持、北京外交團今日有電致蔣馮閻三總司令、電文大意如下、在貴軍尙未開到之過渡時間、全城市民、勢將出於失去保護之無政府狀態、玆悉奉方將領鮑毓麟受元老會之託、所部暫駐城中、其唯一目的、專爲臨時維護全城秩序、絕無參與任何國內軍事行動之願望、列強各代表抵注意外僑與市民之安全、故僉贊悅此項辦法、深望貴總司令所轄部隊開抵時、暫容鮑部駐留、一俟入駐軍隊正式接受、回復秩序、磋商接濟鮑部糧食之辦法後、和平撤退、

路透社五日北京電　公安會致電譚閻蔣馮、其詞與外交團所發之電同、謂現恐潰兵騷擾、警察之力不足維持治安、故特留鮑旅駐京、深望南軍到時、安然代之云云、

## 張作霖傷重斃命說
### 雖未證實但傷確極重
### 潘復趙欣伯亦均殞命

日使館傳出消息・張作霖因傷重已於四日夜斃命・待證・（本報五日北京電）

外訊・莫德惠于國翰傷亦重・張勝折・面流血甚多・（本報五日北京電）

路透社五日東京電　時事新聞接奉天專電、張作霖傷重殞命、但不發喪云、此說未能證實、

奉天五日電、張作霖被炸後傷勢沉重、四日晚確已斃命、張景惠亦受重傷、勢甚危險、惟官廳及商電均極端守祕密、（本報五日南京電）

電通社五日奉天電　吳俊陞因受傷過重於四日夜一時逝世、潘復亦因重傷、於五日晨逝世、張作霖勢亦危篤、

電通社五日東京電　張作霖已死說出於誤傳、據本社奉天支局詳查、知奉張本朝來、已稍恢復元氣、

電通社五日奉天電　張作霖之病勢、中國方面雖極守祕密、然聞四日夜曾注射定心劑、迄無效果、業已於當晚逝世、

東方社五日奉天電　張作霖截止昨日、殆繼續失去意識、陷於昏睡狀態、至今晨始稍恢復意識、目下除親近者以外、絕對不接見、以安靜攝養、

東方社四日奉天電　據中國方面消息、與張作霖同車被炸彈炸傷之吳俊陞、當時後腦受激震、旋於是晨七時餘逝世、張作霖亦於左上顎部受相當重傷、但無性命之憂云云、

路透社四日奉天電　張作霖遇險事、無確實詳情、但聞張傷肩、其身傷臂、工商部長受傷、吳俊陞傷勢過重、無生望、

東方社上海消息　奉天四日來電云、某要人親詣張作霖處慰問、見張額腕足等處負傷、似受玻璃屑所創、元氣尙佳、于國翰傷勢尙輕、惟莫德惠受重傷、趙欣伯已在火車內斃命、爆發炸彈前傳係二枚、實則一枚、似埋於橋脚而通以電流者、肇事之所平常苦力往來甚多、故苦力之死者不少、地上橫屍數十具、

東京殷汝耕四日致外部轉國府及蔣總司令電三通、一、頃得確報、張傷鼻柱、人事不省、旋甦、仍回奉、吳俊陞嵯峨均受傷、莫德惠傷、報載疑日人主使、排日甚烈、日方謂係我便衣隊所爲、滿鐵警備隊與奉軍衝突謂不確、二、確聞老道口鐵橋炸壞、張車燬、身負重傷、同行之顧問嵯峨少將亦受傷、張衛兵亂開機槍、致與滿鐵警備隊衝突、旋卽平息、奉天城內電話均切斷、三、確聞今晨五時張遊車抵南滿京奉之交點被炸、列車全燬、死傷甚衆、槍聲不斷、火尙未熄、張生死不明詳續探云云、（本報五日南京電）

## 吳俊陞確已殞命
### 奉垣滿布陰慘氣象
### 黑龍江軍危機四伏
### 張景惠傷勢亦危殆

吳俊陞確於四日上午因傷殞命・（本報五日北京電）

東方社四日奉天電　被炸彈狙擊之張作霖、其後面部及腕肘等處出血甚多、勢極危篤、吳俊陞已於今晨十時三十分因傷逝世、因恐黑龍江軍全體動搖、極力祕其死耗、張景惠亦非常危殆、

東京社四日奉天電　吳俊陞因炸傷殞命、張作霖亦瀕於危、致奉天全城充滿陰慘氣象、今晚深更之奉天城內外各地皆有佩刀中國軍警駐紮、入夜住戶早閉門戶、寂無人聲、不復見往來之蹤跡、目下雖無不穩形勢、然而殊不易樂觀、黑龍江軍內部因吳俊陞身死孕伏極大危機、

## 張學良忽忽出關
### 楊宇霆有中止回奉說

張學良楊宇霆四日晚偕孫傳芳陳興亞離京回奉、（本報五日北京電）

東方社五日奉天電　中國方面接電、與全軍共同退却之張學良、因張作霖傷重、將後事托交楊宇霆、定今明日中歸奉、

東方社四日北京電　張學良孫傳芳兩軍團長本日午後十時十五分乘第三第四方面軍團司令部列車離京、然楊宇霆忽拒絕同行、獨自留京、故一般人對楊之態度頗有種種推測、

路透社五日北京電　聞楊宇霆張學良昨往豐台、現已赴山海關、

路透社五日北京電　聞張學良楊宇霆出京後、長辛店與豐台路橋均被炸斷、

電通社五日北京電　張學良楊宇霆接張作霖遇炸彈之報、於昨夜專車返奉、

## 僞都官吏狼狽出奔
### 由北倉徒步抵天津

路透社五日北京電　留京閣員昨夜向奉天方面出發、顧維鈞隨行、

東方社五日天津電　顧維鈞王蔭泰沈瑞麟等見北京形勢危急、慮危及其身、即忽忽離京赴津、旋因張莊附近鐵橋被毀、火車停頓、乃從北倉徒步赴津、至五日清晨始抵天津、

## 北京城門一律關閉
### 防奉軍潰兵入城
### 治安會電告成立

治安維持會四日晚分電譚延闓蔣中正閻錫山馮玉祥、報告成立、（本報五日北京電）

東方社四日北京電　慈善聯合會本日午后四時在王士珍家中開會、宣告北京治安維持正式組織成立、當卽開始維持治安之任務、

路透社五日北京電　公安委員會昨日成立、刻已決定接收北京警政、並以奉兵一千五百人編爲警備隊、歸委員會指揮、今晨各城門皆閉、因北城外有潰兵也、僅開數門、放進食物、今則一律關閉、

路透社五日北京電　今晨北京發見奉方廢止各種特稅之示文、略謂前因軍費、徵收特稅、今旣停戰、特稅當然取銷云、

路透社五日北京電　北京目下甚安謐、生活如常、敗兵有一二搶劫案、未經警察公布、警察曾鎗斃搶匪兩名、

## 北京天津間之交通
### 電線割斷火車停駛
### 日使倡開國際列車

京津電話四日夜斷、五日東西車站均無機車、惟車多、日使提議開國際列車、美使反對、（本報五日北京電）

東方社四日北京電　北京天津間之電綫、今晚十二時被割斷、由北京打至天津及奉天間之長途電話、遂不能通話、

路透社五日東京電　京津鐵路現停止開車、外兵司令現籌議開國際專車、

路透社五日北京電　京津隔絕、現駛火車、僅奉軍退走之兵車、開行國際通車之煩惱問題、因之而起、現悉各條約國皆欲開國際通車、惟美國獨不贊成、

## 奉軍正向灤河退却
### 京漢路兩橋被炸燬
### 軍車綿亙達三英里
### 各軍尙在徒步後退

奉軍五日由京漢線撤盡、用炮轟燬良鄉鐵橋及琉璃河水磅、八時許盧溝橋鐵橋亦炸斷、北京聞聲甚巨、（本報五日北京電）

東方社四日北京電　據豐台來報告、本日午後八時許楊村之東三英里第五十三號鐵橋、不知被何人拆毀、致集中於長辛店豐台一帶之第三第四方面軍團之列車、不能開過、或謂此乃集中楊村有投向南軍之說之孫傳芳軍所爲、

東方社五日北京電　張莊附近（前電云楊村、恐有誤）之鐵橋、昨日夜半已完畢應急修理、因此張學良孫傳芳等三個列車、於本日午後二時由豐臺開往天津方面、因是第三第四方面軍團在楊村附近暫時停止退却、豫定更向灤河退却、

路透社五日北京電　聞京漢路方面之奉軍已由長辛店至豐台支路全數退走、

東方社五日天津電　因張莊附近之鐵橋已修理完竣、與孫傳芳軍之諒解已成立之結果、奉軍第三第四方面軍團於本日滿載多數列車絡繹經過天津、退至灤河之綫、中央車站以北滿載此項退却部隊之列車、綿亙約三里之長云、

東方社五日北京電　以長辛店爲中心而集結之京漢線方面之第三第四方面軍團、因車輛缺乏、不能依鐵路運輸、故決定除司令部以外、全軍皆徒行退却、目下正絡繹向通州灤州間之街道退却中、京綏線上之湯玉麟高維嶽兩軍、亦因缺乏車輛、正在經由密雲向灤河方面步行退却中、

## 張案主名之一說
### 投彈者係韓國人

據傳張作霖被炸、投彈者係韓黨、未獲、奉垣戒嚴、（本報五日北京電）

電通社四日奉天電　滿鐵線之上下兩線雖均被損、其一線已加應急修理、本日午後七時可以開通、在未恢復以前、均須步行、目下奉天城內尙無何等變異、惟日僑一時紛紛避難、旋歸鎮靜、日軍派參謀長爲代表、與總領事相偕前後慰問張吳、

東方社上海消息　奉天四日來電云、一、此間對於張作霖被狙事之影響、一時城內日僑不無搖動、旋即平靜、目下無何等異狀、二、滿鐵路上下兩線皆暫時不通、惟其內一綫於午後七時通車、三、軍參謀長及日本總領事先後赴張作霖吳俊陞處慰問、

電通社五日東京電　被炸彈炸傷之張作霖、其後面部手腕出血太多、勢極危殆、吳俊陞確於昨夜七時逝世、恐搖動黑龍江軍之軍心、故未發表、至爆發地點爲中國方面之警備區域、前傳日本兵發砲、乃係誤傳、中日衝突之疑念極薄、日本監視兵見有形似便衣隊之二人、問而不答乃槍殺之、

路透社五日東京電　陸軍省消息、證實吳俊陞因傷殞命、莫德惠于國翰重傷、但張作霖與潘復生死則未提及、外省稱、奉天中日當道現調查炸彈事件、官場似以爲奉天現有日兵五千、足以應付不測、此後未必發生必須增派軍隊之嚴重事變、

## 皖省指委韓安撤職
### 其餘各指委亦受處分
### 一日事件交國府嚴辦

中央社五日南京電　四日中央常會討論組織部提交皖省黨務指導委員李蔚唐、劉眞如等呈報被朱規清等藉該會發表宣言問題率衆綑縛毆辱、請嚴究主從、自請處分等情、又據皖省政府兩次來電報告該案情形一案、當有省指委李唐王等到會面陳事變情形、嗣又有該省旅京皖籍黨員處佩如等前來請願、討論結果、僉以省指委會發表仙台學聯會傳單、應負其疏忽之責、指委韓安爲該次會議主席、尤難辭咎、經決議韓安撤指委職、其餘各指委應予以警告處分、至六月一日事件應交國府嚴辦、

## 中國國民黨政綱

中國國民黨是領導國民革命以求中國之自由平等

國民黨之民族主義有兩方面之意義一卽中國民族自求解放二則中國境內各民族一律平等

國民黨之民權主義於間接民權之外復行直接民權（創制複決罷官諸權）

國民黨之民生主義其最要之原則不外二者一曰（平均地權）二曰（節制資本）

對外政策第一條　凡自願放棄一切特權之國家及願廢止破壞中國主權之條約者中國皆將認爲最惠國

對內政策第二條　確定縣爲自治單位自治之縣其人民有直接選舉權及罷免官吏之權有直接創制及複決法律之權

中國國民黨上海特別市黨部宣傳部

## 直魯殘部退抵天津
### 孫傳芳部向馮投誠
### 天津外兵忙于警備
### 褚玉璞向商會勒款

津埠因直魯軍潰退、大恐慌、日兵在南開挖壕防禦、（本報五日北京電）

褚玉璞向津商會索六十萬、（本報五日北京電）

電通社四日天津電　孫傳芳部下均向馮玉祥投誠、孫軍已入天津、懸青天白日旗

電通社五日天津電　孫傳芳部下鄭俊彥及魯軍于學忠共約八萬人、均投誠南軍、竪青天白日旗、有大舉直衝天津之勢、京津之形勢一變、

東方社五日天津電　直魯軍現已退至楊柳青、天津周圍被約有八萬人之直魯軍所包圍、空氣異常吃緊、各國守備隊現在警戒配置、極形嚴重、

## 齊燮元在津大活躍
### 聲明將組第五集團軍
### 收治直魯孫軍於一爐
### 乘機圖攫津沽爲己有

齊燮元在津聲稱、將收容孫傳芳于學忠等部隊、組第五集團軍、（本報五日北京電）

張宗昌褚玉璞部在北倉、無退意、（本報五日北京電）

路透社五日東京電　津訊、齊燮元代表直派作秘密談判後、八萬北兵已歸降國民軍、孫傳芳部下二萬人亦與其列、聞褚玉璞亦允與齊燮元合作、

東方社四日天津電　集中楊村附近之孫傳芳部鄭俊彥李寶章等各軍二萬、及魯軍于學忠軍五萬、合爲其他軍隊、共約八萬人、統率以上各奉天客軍之齊燮元爲中心之直隷派暗中活躍、由閻錫山疏通、已與國民革命成立妥協、擬俟奉天第三四方面軍團總退却之機會、態度一變、從事倒戈、全部改稱國民軍第五集團軍、舉齊燮元爲總司令、一舉而入天津、懸掛青天白日旗、以上之事已與國軍完全默契、因此京津一帶形勢急轉直下、醞釀極大危機、

東方社五日天津電　孫傳芳及于學忠軍集結於北倉楊村附近、受齊燮元之節制、改編爲國民革命軍第五集團軍、歸附南軍、而齊燮元更以左列之條件、與直魯軍進行妥協之交涉、一、直魯軍全部駐屯天津以東之各縣、二、對閻蔣馮三軍之攻擊奉軍、直魯軍取嚴正中立態度、三、應於必要、直魯軍當出於武力調停、四、直魯軍受閻錫山之節制、五、直魯軍之軍費、歸閻錫山担任、六、張宗昌褚玉璞下野、令徐源泉統率直魯軍、

東方社五日天津電　集結於北倉楊村附近之孫傳芳軍、依然不動、張宗昌爲防備孫軍起見、正在竭力集中兵力、從事警戒、

## 國府六十九次會議
### 通過刑法施行條例
### 改定首都城門名稱

五日上午十時國府六十九次會議、出席委員宋淵源、王伯羣、宋子文、蔡元培、孔祥熙、張人傑、朱霽青、白雲梯、于右任、丁惟汾、蔣作賓、何應欽、列席者薛篤弼、易培基、徐元誥、唐悅良、王世杰、熊斌、吳藻華、祕書長呂苾籌、主席譚延闓、

▲報告事項　一、孫良誠等東（一日）電稱、奉任命爲山東省政府委員、遵於六月一日在泰安成立省政府、宣誓就職、二、戰地政務委員會主席蔣作賓東（一日）電報告、山東省府各委員一日在泰安宣誓就職、所有魯省政務一律劃歸處理、該會擬即移至京漢線辦公等語、

▲討論事項　一、中央執委會函開、本會常務會議議決勞資爭議處理法、照第三次修正案通過、交國府公佈、以一年爲試行期間、請查照辦理決議公佈、二、中央執委會函開、准政治會議函送修正蒙藏委員會組織法經本會常務會議議決修正、其第二條不設主席、請查照公佈、決議公佈、三、財政監理委員會常務委員宋子文呈送修正財政監理委員會組織條例、請公布、附送該會秘書處組織條例、請鑒核備查、決議財政監理委員會組織條例公布、財政監理委員會秘書處組織條例備案、四、秘書處轉陳法制局函開、奉交中華民國刑法施行條例、經加審查、並爲修正、茲將修正中華民國刑法施行條例草案送請轉呈察核、決議照修正案公佈、五、法制局長王世杰呈稱、奉交工商部所擬之工業技師登記暫行條例、經加審核、大致尙妥、惟第十四條文句似嫌含混、業爲修正、請鑒核施行、決議通過、六、將委員作賓東一日電、懇請准予辭去山東省政府委員兼職、決議慰留、七、軍委會呈稱、職會審計處長黃經明因病辭職、遺缺擬以代理處長劉文藻接充、請鑒核、伏准分別任免、決議照准、八、軍委會呈請任命李健侯爲第七軍參謀長、決議照任命、九、山東省政府代理主席石敬亭電請簡任第二集團軍總司令部交際司李慶施爲該省政府祕書長、決議照任命、十、內政部長薛篤弼呈稱、送核南京特別市所擬改定本京城門名稱、一、儀鳳門、原擬改爲凱旋門、茲擬改爲興中、二、正陽門原擬改爲洪武門、茲擬改爲光華門、三、神策門原擬改爲自由門、茲擬改爲和平門、四、豐潤門原擬改爲桃源門、茲擬改爲玄武門、其餘各門均可依照南京特別市原呈改定、請鑒核施行、決議正陽門改光華門、聚寶門改中華門、儀鳳門改興中門、朝陽門改中山門、神策門改和平門、豐潤門改玄武門、海陵門改挹江門、（本報五日南京電）

## 國府各部派員北上
### 接收北京各機關

國聞社五日南京電　國民政府今日上午會議、以北京公使團來電、請對於維特北京地方治安之鮑旅、將來勿予解散、或令改編、俾任其退出關外、當議決准予照辦、除電覆使團外、當分電蔣馮閻各總司令查照、任命閻錫山爲京津衛戍總司令案、經提出補行通過、

國聞社五日南京電　今日國府議決任命黃公柱爲軍事委員會軍械處處長、

大中社五日南京電　國民政府議決、派員赴北京接收各機關、已由外交、內政、農礦各部、推派陶履謙、吳培均等前往、外部派參事陶履謙、徐德懋即日赴北京接收外交部文卷備案、（本報五日南京電）

農礦部長易培基五日派蕭瑜、皮作瓊、吳培均、諶湛溪爲農礦部接收北京關於農礦事宜之部署及機關委員、（本報五日南京電）

## 繼任外長已定人
### 有仍屬王正廷說

國府今日會議、對繼任外長人選詳加討論、聞已決定、日內即見明令、（本報五日南京電）

大中社五日南京電　外交部長國府決任王正廷、任命一二日內即可發表、

## 日干涉領海仍駁覆
### 不能輕易由日撤回

國聞社五日南京電　日海軍第二艦隊司令前向海軍提出中國海軍不得在青島大沽口秦皇島第三處海口二十里內作戰之通知、現在日方鑒於空氣不佳、請將上項通知撤回、國府今日會議、對此事加以長時間之討論、結果、以日方此項通知決不容其自由輕易撤回、決即嚴加駁覆、

## 中央黨務學校畢業典禮
### 蔣校長有極誠懇之訓話

中央黨務學校五日下午三時、舉行第一屆學生畢業典禮、黨政軍各機關均派代表觀禮、畢業生計二百人、行禮後、主席蔣校長介石訓話、希望學生出校以後、要嚴守秩序、要勤儉負責、做事戒貪污、對同事對社會要親愛、變更中國腐敗空氣、養成各機關紀律化、主義化、以救國家、對黨應使黨基穩固、黨務發展、總理遺訓日常遵守、切實工作、譚延闓代表中央黨部訓話、謂主席的話、非常誠懇、希望大家深切注意、中央所以辦黨校、消極方面改變環境、積極方面組一生力軍、辦黨秘密時易、得到政權時反難、現在政權既得、黨員亦從新登記、新生命從此開始、諸同學出校以後、加緊努力、在外人壓迫、民衆屬望、敵黨破壞之時、我人須有一致之精神、希望今後更堅壁壘、效忠黨國、黨的大計操諸中央、非中央各委員智力超絕、實由所處地位不同、見解自異、所望今後各人犧牲成見、服從中央、去心中之賊、澈注總理、有定見、無成見、薛篤弼代表國府訓話、謂今日諸位畢業、就是開始工作之日、希望、一、吃苦、二、實做、鄧演達所部工作人員住洋樓、坐花車、吃大餐、故日人說革命、是爲政治工作人員革命、是爲政治工作人員革革、我們要吃一切的苦、得信仰、取同情、以便指導民衆、何應欽代表軍委會訓話、謂辦黨校所以貫徹三民主義、黃埔第一期四百學生畢業時、蔣校長會說我四百學生可以打倒陳炯明、完成北伐、當時劉震寰楊希閔在座、皆竊笑、今日則確已成功、今日黨務正在整頓之際、諸必必能負整頓之責、我們陸海空北不上歐美各國、交通業化學製造等不興、我現在第一要注意建設、增大國力、又希望諸同學要犧牲個人利益、事無大小、看力做去、以求大多數人之利益、又須刻苦耐勞、養成純潔的人格、楊銓代表大學院訓話、謂希望同學須有三個時代工作、（一）政治工作、（二）政務黨務工作、（三）憲政時代國民地位的黨務工作、具大無畏的精神、不怕死、不怕難、不怕窮、三個是整個的、尤其要忠於主義、忠於黨國、問心無愧纔好云、後丁惟汾陳果夫羅家倫均有訓話、五時禮成、（本報五日南京電）

## 李烈鈞今晨返京
### 楊樹莊同行

李烈鈞楊樹莊定六日上午七時快車返京、（本報本埠消息）

李烈鈞改六日晨由滬乘快車返京、（本報五日南京電）

國府常委李烈鈞前日赴滬、弔祭孫岳、定今晚由滬乘九點卅分特別快車返京、明晨六點五十分可抵京、國府派副官長黃惠龍、高級副官蕭芹、黃伯度、劉鉞暨衛士隊汽車四輛前往迎接、（本報五日南京電）

## 樊鍾秀被任總指揮
### 歸第四集團軍節制
### 白崇禧前晚已北上

國聞社五日漢口電　樊鍾秀被任爲十三路總指揮、歸四集團節制、岳維峻準日內由襄陽赴駐馬店、指揮集中之兩萬人、與四集軍聯絡北進、

國聞社五日漢口電　白崇禧支（四日）夜十二時十分北上、

國聞社五日漢口電　十三軍支（四日）已由湘到鄂、白崇禧將率三列車赴高碑店、陶治被任爲前敵政訓部主任、日內出發、

## 國民政府之兩令

國府優卹潘國聰令云、據國民革命軍總司令蔣中正呈稱、第九軍第三師第二團少將團長潘國聰、久經戰役、屢建殊勛、此次臨城之役、先登陷陣、中彈身亡、請予追贈陸軍中將、並加優卹等語、查該故團長盡忠黨國、勇敢可風、爲國捐軀、彌深悼惜、潘國聰着追贈陸軍中將、並交軍事委員會照陸軍中將陣亡例從優議卹、以彰忠烈、此令、（本報五日南京電）

國府獎佛教粵魯賑災令云、據直魯賑災委員會呈稱、中華佛教粵省賑災協會捐送粵省賑款二萬元、請予獎勵等語、該協會捐助鉅款、賑濟災黎、樂善爲懷、深堪嘉尙、着由該委員會傳諭嘉獎、以昭激勸、此令、（本報五日南京電）

### 誓爲政府後盾

（本報五日香港電）

李濟深冬電贊成閻馮銑電主張、一致服從中央、聽蔣總司令指揮、（本報五日香港電）

民心社五日廣州電　李濟深冬（二日）發表通電、表示始終擁護中央政府、文長千餘字、有一致贊同馮煥章閻百川二公銑（十六日）電、對內則服從中央命令、聽蔣總司令指揮、羣策羣力、一心一德、集百萬之義師、清一隅之窮寇、陣前敵愾、諒有同情、嶺表據鞍、不勝壯憤等語、

民心社五日廣州電　廣州監察分院組織法草案完竣、共計十九條、職權如下、一、彈劾官吏、二、懲戒官吏、三、處分行政糾紛或受理控訴及裁判、四、審核各官署總決算、分院設院長一人、彈劾委員三人組織之、

## 蘇省政府六十八次會議

蘇省政府五日第六十八次會議、葉楚傖主席、決議案、（一）何玉書提議農礦廳本年度六月份經費、暫照前農工廳預算撥付案、通過、行知財政廳、（二）上海總商會支代電、爲北方各省敵氛已盡、民生飢困、電請准予各省客米一律轉運、以資接濟、乞照准、弛禁案、交民財兩廳核復、（三）何玉書請薦任沈江劉新銑爲農礦廳秘書、孫恩慶爲第一科科長、唐啓宇爲第二科科長、周覺生爲第五科科長、祈公決案、通過、一、薦舉縣長案、照審查報告通過、二、公安局管理處修正出差旅費規則、准備案、三、飭豐縣於本年上忙開征普及教育四分畝捐、四、復江海關、查明如確係洋類准予轉口放行、五浦口公安分局與特務隊問題、交民政廳會同水陸公安管理處核辦、六、江蘇省縣長巡察條例、修正通過、（本報五日南京電）

## 熱鬧中兩件小事
### 北京晨報停刊
### 溥儀亡命大連

北京晨報五日起停刊（本報五日北京電）

東方社五日天津電　傳聞宣統廢帝因天津形勢危急、於昨夜十二時偕皇后率隨員等潛行赴大連、

## 軍委政訓部縮小範圍
### 各級政訓處一律縮小

軍委會政訓部奉蔣總司令諭、將總政訓部及各級政訓處縮小範圍、已由何方兩主任五日下令、除各處科股長及酌定若干人仍留部辦事外、其餘一律暫行裁撤、聽候考試、另行任用、並將經辦事項結束、現留部人員計總辦公廳六十三人、宣傳處二十八人、組織處二十五人、較前減少三分之二、（本報五日南京電）

## 嶺南要訊

黃紹黃雄旭初東（一日）通電、奉國府令任紹雄爲十五軍軍長、奉八路總部令、任旭初爲十五軍副軍長、遵於本日就職、（本報五日香港電）

廣東全省商聯會宣言、稱自動絕交、率全省商民

## 首都要訊

蔣總司令派邵力子陳果夫曾養甫羅家倫爲訓政人員訓練所考試委員、（本報五日南京電）

蔣總司令五日午十二時三十分偕宋美齡由湯山回總部、（本報五日南京電）

國府將明令慰留陳銘樞辭粵省政府主席、（本報五日南京電）

國府衛士隊前拘獲手槍犯劉治宸及女子張舜華張春雲、已呈准常委、移軍委會軍法科訊辦、（本報五日南京電）

五日國府決議軍委會呈送高中以上學校軍事教育方案及學術科目表、軍事教育程度表、請鑒核明令公布、並飭發大學院、分行高中以上各校遵照實行、決議交大學院辦理、（本報五日南京電）

京市府今日下午請蘇農礦廳長何玉書演講、題爲南京市政和都市計劃、地點在第一通俗圖書館、（本報五日南京電）

財部今日公布軍需公債第二期發行簡章、（本報五日南京電）

易培基五日晨六時返京、（本報五日南京電）

農礦部派黃政春爲皖種苗場長、（本報五日南京電）

## 公電

▲南京來電　上海各報館轉全國同胞暨旅各省涇縣同鄉並本縣父老兄弟姊妹均鑒、吾涇不幸、自本年三月起、馬頭鎮被匪刦後、即蔓延至東北兩鄉、盤踞屈山一帶、綁票勒贖、燒殺淫擄、凶惡異常、敝會同人、接到家書、即以爲此種匪患、未可輕視、遂電請安徽省政府從速勦辦、並公推代表赴國民政府軍事委員會暨內政部等處、請求速行派員調查、並調兵往勦各在案、（中略）竟於五月二十七日夜、破佔縣城、大肆燒殺、異常慘酷、糜爛不堪、而迭次電調三十七軍教導師、是日尙未派兵到縣援救、聞之痛心、（中略）同人等回天無術、愴地有聲、被難同胞、愧無以對、遭逢不幸、來日大難、待救孔多、亟謀善後、是以將以上營救各情、詳細披露、俾衆周知、仍祈當道諸公、鑒此匪患、尙未肅清、多負責任、設法痛勦、以免蔓延、嗣後尤須早爲嚴密預防、勿再輕視、若至破爛以後、再來收拾、則民命實無遺類矣、特此通電、伏希公鑒、涇縣旅京同鄉會叩卅一、

## 國際電訊

## 日本倒閣聲中
### 民政黨要求開臨時議會
### 審議出兵費等問題
### 貴族院果已軟化乎

五日東京電　民政黨發表聲明、要求召集臨時議會、審議協贊治安維持法緊急勅令及對華出兵費、（電通）

又電　貴族院之彈劾運動、將以共同聲明爲限界點、不更爲進一步之反抗、故交友俱樂部見曬會研究會已選定交涉委員、出席於田中總理之招待會、糾彈政府之舉、似已軟化、（電通）

又電　島田幹事長在政友會幹事會席上發表小泉氏脫黨、（電通）

日本舊勞農黨員之新黨樹立準備委員發起反對對華出兵解散議會演說會、於日前在本所公會堂開會、聽衆約一千人、正在述開會辭時、被警察干涉、一時會場陷於混亂、到場檢查之警署員即命解散、聽衆於十分激昂中退出場外、有二百餘人排列四縱隊、高唱革命歌、齊赴相生警署、被拘二十六人、衆始散去、（世界）

## 日海員罷工醞釀
### 工資談判已決裂

七日神戶電　海員公會與船主聯合會之代表談判最低工資之辦法、令已決裂、日本商船除日本郵船會社大汽商船會社之船外、恐均將停泊、海員公會今尙未宣布罷工、惟聞各口岸已有多船不能起椗、（路透）

又電　停泊橫濱之社外船二十五隻、芝浦十三隻、小樽十五隻、均準備罷工、船主協會與海員組合之共同委員會尙未就緒、（電通）

## 波立糾紛解決難
### 爲的是維爾拉
### 波蘭顯無理由

五日日內瓦電　立陶宛修訂憲法、以維爾拉如都城、波蘭遂牒致立陶宛、聲稱波蘭之佔領維爾拉、列強認爲合法、令憲法之新修文、毫無法律上與實際上價値云、波蘭並將此牒側副稿送交國際聯盟行政會、立陶宛總理告路透訪員、謂此牒絲毫不能變更大局、立陶宛覆文將聲明一九一八年獨立案已指定維爾拉爲立陶宛京城云、（路透）

## 波蘭向蘇俄道歉
### 爲俄使被刺事件

五日華沙電　蘇俄前向波蘭提出抗議、指波蘭當道對於入境白俄及暗殺機關採取放任主義、致五月五日有俄使李柴萊夫在華沙被俄人行刺之事、波蘭政府現已答覆、表示對於此事之歉忱、又謂將採有效方法、務使罪人斯得、並設法使人將來不能濫用通客之權利、而擾亂波蘭與蘇俄間之邦交云、（路透）

## 失蹤飛船之信號
### 有類冒險小說

四日莫斯科電　救濟意大利號飛船委員會得俄國北溫斯克某私人無線電台之報、謂接到無線電、其文曰、意大利諾比爾佛蘭約瑟速救、其電浪長度爲三十三至三十五米達、與該飛船之電浪長度同、衆料諾比爾將軍所來探險飛船已降落於佛蘭約瑟地、委員會據此已決定派警冰船數艘及飛船一艘沿意大利號飛船所必行之路線前往佛蘭約瑟地、（路透）

五日瑞典京城電　夜半瑞典東南數無線電台接到告急電、文曰、意大利諾比爾王灣東、（路透）

## 英國離婚事件增多
### ▲今年將達五千起

世界新聞社云、英國近年來離婚事件逐年增多、據統計家預測、本年離婚事件、將比一九二二年加一倍、查一九二二年離婚事件計二千五百零九起、今年將有五千起、茲列前六年間分居及離婚請求事項數如左、

| | 請求分居 | 請求離婚 |
|---|---|---|
| 一九二二 | 一二・七五一 | 二・五〇九 |
| 一九二三 | 一二・七三八 | 二・七六二 |
| 一九二四 | 一二・七三八 | 二・九一三 |
| 一九二五 | 一三・三五三 | 二・九七三 |
| 一九二六 | 一三・九六六 | 三・五四八 |
| 一九二七 | 一四・一〇〇 | 三・八一八 |

## 整頓橡皮業之計劃
### ▲已由克洛本堡擬就

四日海牙電　海牙著名銀行家克洛本堡擬就橡皮業整頓計畫、因須經英荷兩國有同樣之立法、此計畫方可實施、故先將計畫書錄送英荷殖民大臣閱看、現奉兩國殖民大臣之意旨、將計畫書提交倫敦橡皮種植人公會及國際橡皮種植人公會考慮、並請兩公會會商實行此項計畫之辦法、

## 太歲頭上動土
### 警察之棍
### 廳長之肩

四日柏林電　五月二十六日共產黨員與警察衝突時、警察施同警棍、適柏林警察副廳長韋斯乘車而過、見警察無用棍打人之理由、乃下車諭令警察勿用警棍、警察不識其爲副廳長、以棍擊之、傷其肩與左臂、此事現已由官場調查、（路透）

## 杭州短簡

▲省防軍司令蔣伯誠、奉令預覓北伐軍調回後方休養時駐兵營房、除令各縣長接洽外、並派趙英育等分赴各縣協助進行、期定兩月辦竣、

▲浙省每月應解中央四十萬元、向分六期匯解、財廳洪季部令催款、昨由陳廳長湊齊、本月分第一期洋六萬元、由中行匯解財部核收、

▲國府外交部長黃膺白、迭據譚主席函電促駕、於昨日離杭赴京、

▲兩浙鹽務緝私局偵獲冒允局長之張雲坡及嫌疑犯董稷香、昨由季局長飭課訊明、今已備文押解省防司令部歸軍法裁判、

## 國府各部院組織之 國貨調查會章程

（中央社）五月二十六日中央臨時政治會議議決、由國府各部院會組織國貨調查委員會、以期提倡國貨、而發展實業、經由內政部薛篤弼部長、於五月三十日在該部開第一次代表會議、茲悉六月二日午後二時、該會又在工商部開會、代表列席者農鑛部參事陳郁、外交部祕書謝冠生、大學院科長陳維綸、內政部祕書衛邦輔、科長呂達、審計院王覺民、交通部祕書石磊、財政部祕書商衍鎏、建設委員會專任委員周延鼎、軍事委員會常務委員辦公廳參謀何培基、司法部科長齊鉞士、工商部科長楊卓民等、聞當日議決最重要者、爲通過該會章程其條文如次、

（第一條）本會遵照中央政治會議議決案、以提倡國貨及發展實業爲宗旨、由國民政府直轄各部院會組織之、（第二條）各部院會長官或主席、均爲本會委員、（第三條）本會一切進行事宜、由委員會議決定之、委員因事不能出席時、得派員負責代表一人列席、（第四條）各部院會應各派定一人或二人爲本會幹事、辦理委員會議議決各項事宜、（第五條）本會各幹事應分股辦事、其細則另定之、（第六條）委員會議以工商部長爲主席、工商部長不能出席時、公推一人爲主席、（第七條）本會遇必要時、得聘任專家若干人爲專門委員、（第八條）本會設主任幹事一人、由委員會就各幹事中指派之、（第九條）本章程如有未盡事宜、得隨時由委員會議議決、呈請中央政治會議修改之、（第十條）本章程經委員會議議決、呈請中央政治會議核准施行、

## 一片荒涼之魯境
### 受張宗昌與土匪之賜

濟南來訊、自張宗昌盤據山東以來、橫征暴斂、無惡不作、記者此次深入魯省內地、所行皆係人烟絕跡之山道、所過都是荒涼焚毀之村落、所見無非餓莩骷髏屍骸之類、實見所未見、聞所未聞之人間地獄、自蘇魯交界之紅花埠以至郯城、爲土匪充斥之處、所有村落早被土匪付之一炬、除泥牆外、別無他物、路上少有人跡、即雞犬亦絕無所見、該處匪徒五千餘人、匪首爲謝康候與趙家文、到處劫掠、放火殺人、完全成爲土匪世界、由郯城至費縣、約二百餘里、路過各落村、倘足自衛、然居民亦時以匪患爲苦、費縣至新泰縣約計二百里、在此二百里間、有田無人耕、有屋無人住、一片悽慘、荒涼景象、實使見者酸鼻、距費城十八里之蒙山、爲匪徒出沒之處、此處爲劉黑七橫行之所、劉有徒衆五千餘人、鎗械均足、據云去年曾受編於張宗昌、該處人民困苦已極、沿途樹木之皮、已全部剝光、樹葉亦摘盡、蓋饑民多以此樹皮樹葉爲食料也、由新泰縣而蒙陰縣至萊蕪縣、此二百里內、尤爲悽慘、蒙陰山一帶、餓莩載道、橫屍遍野、人跡不到者、已四年矣、故埋葬無人、骷骸滿地、魯省歷年受奉魯軍閥之剝削、加之土匪之焚殺、致逃者逃、死者死、爲匪者爲匪、所剩者僅殘廢孤獨坐以待斃之老幼耳、由萊蕪以北而達濟南、則比較稍好、綜計魯民餓死被害者、已達數萬人、奄奄一息、朝夕待斃者數十萬人、面有飢色者、數百萬人、斷非未曾身歷其境者所能夢想、假使此種現狀延長至於十年、則山東全省人民無噍類矣、

## 濟南日軍行同土匪
### ▲強姦夥劫件件俱全

濟南通訊、濟南處於日兵管理之下、表面雖有一維持會、處理地方事務、實則一般媚外家、爲日人作走狗、仰其鼻息、歌功頌德而已、茲將連日日人姦淫擄掠情形、列舉如後、請國人注意、五月二十九日夜間、迎仙橋畔朱家廠朱姓婦人、被日兵撬門進內、先後三次輪姦、被創殊甚、至今尙未起床、筐市街石巷子靳宅、被日兵數人破門進內、搜索錢文、見其女眷數人、意欲強姦、經家長跪求、又值天將黎明、該日兵不便久延、始行釋手、至於銀錢損失、則所不計矣、又筐市街郵局、於夜三點前後、有日兵三人、聲言送信、將門叫開、猝將局役常某擒住用槍威嚇、勒索現洋、該役頗有口才、婉言哀懇、幸免於難、街鄰春生祥茶莊、亦被日兵撬門、幸木門堅靱、未被撬破、遂將其對門小雜貨舖搶掠去紙烟七大盒、同街瑞康號、被日兵搶去紙烟三大盒、及銀洋損失未詳、上元街某姓女、日兵數人輪姦、現在奄奄待斃、黃家園某紙舖、被日兵搶去銀洋錢文、數目未悉、以上各節皆確切實在、而更有甚者、日人將緯一路一帶之民房、引火焚燒、緯六路等處之窮民、全被驅逐、稍有遊移、竟以刺刀穿斃、現在日軍仍佔據四城門、督署、道署、省署一切行政、均被把持、維持會、警察局、仰其鼻息而已、（五月二十九日發）

又函近數日來、日兵在濟暴行、較前更甚、竟公然搶劫姦淫作盜匪之舉動、濟南人民、雖恨之刺骨、但處於日人勢力壓迫之下、亦徒喚奈何而已、據確實報告、三十一日十二時餘、正在大風狂吹、黃土飛揚之際、（濟南三十一日午刻大風、黃土蔽天、至傍晚始止）、突有日人兩名、皆衣黃色西裝、偕華人二名、一衣黑色西裝、一衣中國便服、闖入南關正覺寺街券門巷趙姓家、（趙姓僅有老媼少婦二人、其子前充直魯軍旅長、業已陣亡）、各出手槍威嚇、自稱係日本司令部人員、因聞趙姓有私通南軍之嫌、特前來搜查、內中之兩日人、則不通華語、但呼搜查搜查等語、當將趙姓家各室通搜一遍、計搶去鈔票一千二百餘元、現洋兩批、各八百餘元、金首飾四件、烟土三百餘兩、統計財物約值四五千元、然後出門逃去、及趙姓報告警察總局通知城外一區警察署往查、則日人等早已竄無蹤、當日下午三時、中日聯席會議開會時、中國方面、曾將此事告知日軍、日方猶強詞奪理、謂定係土匪、冒充日人、俟查明再作核奪等語、又據另一報告、趙宅前住遊藝園大興里、老媼之子名趙鴻昌、（字黎白）安徽鳳陽人、充直魯軍第三軍二十六師二百廿六旅旅長、於徐州九里山之役陣亡、少婦即趙之未亡人、趙陣亡後、張宗昌曾給恤金五千元、搶劫之人、事後逃往麟祥門外某宅、因懸有日旗、警察未敢入內云、又卅日下午八時、突有日兵四名、到筐市街郵政分局叫門、聲言如不開門、即行開槍、（時郵局已下班）、郵局不得已將門開放、日兵入內後、用槍作勢、大肆威嚇、先問有洋錢否、郵局告以洋錢已全數送往總局、分局中並無存款、又問樓上有婦女否、經告以此係辦公之處、無有婦女、日兵又糾纏多時、始出門去、又二十九筐市街石巷子、某姓家、闖入日兵五名、將其姑嫂二人輪姦、幾致於死、此外諸如此類者、不知凡幾、（五月卅一日發）

## 蕪湖短簡

▲各團體代表四十餘人、昨假省黨部大禮堂、歡迎上海反日會代表嚴聲、蔣元新主席、致詞歡迎、次由嚴氏貢獻對日經濟絕交之方針、

▲省黨部祕書徐柏園、因担任民聲報社長職務、對於黨務祕密消息、時有洩漏、昨由常會議決、停職查辦、

▲兩浙鹽運使周駿彥、現因款項問題、於前日赴滬、與宋子文部長有所商榷、周氏現已事畢、於今日午後由滬旋杭、

▲省黨務指導委員會、以本市各商號發貨單據、及各酒菜館請客單、印有五色國旗、昨函市政府轉飭公安局即予嚴查禁用、（五日銳）

▲今日各機關停止辦公、下半旗一日、紀念五三慘案、

▲皖省黨務指導委員會因被民衆搗毀、委員金維生糾紛、且於日前被人搗毀、委員金維繫、李蔚堂、劉眞如三人、特於昨（二）日由省乘輪過蕪晉京、向中央報告經過情形、

▲股匪竄擾皖南各縣、經教導師派兵進勦、郎溪得而餘匪猶盤踞四鄉、涇縣股匪退出潘村營、綁去肉票一百七十餘人、太平旌德石埭三縣長馳往合維秩序、宣城潘前縣長被監視、偵緝隊通匪被解散、該縣水東鎮被匪佔據、索款搜械、又聞涇匪已退竄入廉州各屬、

▲旅蕪涇縣同鄉會、頃接軍委會電告、皖匪剿辦、已電蔣由前方調回一師兵力、分駐各匪區負責消弭、

▲對日經濟絕交委會議決、一、制止糖業爲日商販運來糧、二、禁絕代日人販運菜子、三、國產原料、勿售與日人、四、商界勿代日人匯兌、五、工友團結不代日人運貨、六、劣貨統存商會七、函詢上海外交後援會、出口菜子是否加稅二角、八、恆泰發有未登記劣貨糖三包、派員前往提存、拒抗不交、決將該號用武脅制情形、分函教導師公安局飭提送會核辦、

▲昨日六二紀念、各學校停課一天、開紀念會、演講姜高琦爲爭皖教育基金流血事、

▲四十軍教導師第十一團、奉令由肥調京、日前已有兩連過蕪、昨晚又有步兵一連、槍彈四十餘箱、轉運過蕪、

▲省府特派解釋糖捐委員吳觀光、業於昨日抵蕪、與商界接洽結果、在江浙糖捐未實行前、准予免厘、（嘯、三日）

## 日人謀奪南潯路
### ▲向國府要求管路 ▲省政府誓不承認

南昌通信、南潯鐵路係於光緒年間由商衆招股承辦、長度不過百餘公里、爲江西與長江及外省交通之樞紐、惟因該路初築時、即借日本東亞實業株式會社日幣數百萬元、前年修築山下渡鐵橋時、又價數百萬元、加以營業不振、司路政者、爭相侵蝕、不足時、則飲酖止渴、將債台逐層建築、而對於日債由利轉老、由老生利、竟達一千三百餘萬圓之鉅、岌岌不可終朝、破產堪虞、有志之士、羣呼救路、無如司路政之總理、協理、仍是充耳不聞、所以是至於內容愈不堪聞、前年革命軍克復江西後、爲軍利軍隊運輸起見、即將此路收爲公有、設潯路管理局、由交部委人承辦、而該路原有之董事局、則改爲路務委員會、但現仍因軍事影響、所入不敷所出、安有餘力還債、故對於十六年十七年到期之日債本息數百元、毫無辦法、日債權東亞實業會社於今年三月間曾派代表三人來華、向南潯路催索甚急、因無結果、該代表乃偕同駐潯之太和久義郎來省、向省府交涉、省府亦無辦法、故該代表又赴京向交通部及外交部接洽、仍是一籌莫展、乃悻而返、聞此次來華索債者、爲日大藏省財務官及該社代表兩人、過京時、即向國府遞覺書、要求管路、國府比派交部技士胡某陪同該代表來潯、念六抵潯後、公森博等即同大和久義郎至路局向陳局長追索、要求將現在到期之各款、掃數還清、否則照約管路、咄咄逼人、勢不可當、陳局長因來勢凶猛、而又無款償付、比即電達省政府報告一切、請示辦法、省府接電後、即派彭程萬赴潯、聞彭氏抵潯後、即偕同該路路委包荃孫等同赴廬山、面晤公森博等、據理交涉、管路一層、誓死不能承認、記者因此事關係交通、及中日交涉、特向該路會計股探詢該路現在所負債款總數、承其會計某君一一相告、茲爲照錄於後、以餉關心斯路者之參考、

▲借款本利及償還期限▼

| 次數 | 債額 | 年利率 | 還債期限 |
|---|---|---|---|
| 第一次 | 五百萬元 | 六厘半 | 十六年至二十年 |
| 第二次 | 五十萬元 | 六釐半 | 十八年至二十三年 |
| 第三次 | 二百萬元 | 六厘半 | 二十六年至三十年 |
| 第四次 | 二百五十萬元 | 七半釐 | 二十一年至二十五年 |

▲每年攤還數目▼

| 年別 | 款數 | 年別 | 款數 |
|---|---|---|---|
| 十六 | 一〇一七五•〇〇〇 | 十七 | 一•六四二•五〇〇 |
| 十八 | 一•六七七•五〇〇 | 十九 | 一•六〇〇•〇六〇 |
| 二十 | 一•五三四。五〇五 | 二一 | 一•四六三•〇〇〇 |
| 二二 | 八八六•五〇〇 | 二三 | 七四二•五〇〇 |
| 二四 | 七〇五•〇〇〇 | 二五 | 六六七•五〇〇 |
| 二六 | 五三〇•〇〇〇 | 二七 | 五〇〇•〇〇〇 |
| 二八 | 四七八•〇〇〇 | 二九 | 六五一•〇〇〇 |
| 三十 | 四二六•〇〇〇 | | |

（五月卅一日笙）

## 總政訓部 籌備考試政工人員

（中央社）軍委會政訓部籌備考試各政級工人員委員、會第一次常會、於昨日舉行主席馬耐園報告略一星期前、本人奉方主任電召爲前方去整頓一切、旋因方主任奉蔣總司令手諭及電令、着即速計劃訓練政工人員、將各級政訓部被裁人員召回考試、由本部擬定考試日期、呈報核定、由總司令自行考試、因是乃電召本人回部、會同各位辦理此事、在北伐正緊張時、軍隊向前移動、無從訓練、現在我軍已進展到北京、軍隊已有團集機會政治工作、自然應該注重訓練軍隊、但現在各員、才識優越堪負斯責者固甚多、而因緣歷次政變之機會、雜居其中之不健全份子、亦恐不少、既無從分別任免、自然故須實行考試、加以訓練、庶政治工作質量、可望增加、總司令此種辦法、會迭與本部主任籌謀、今方實現云、旋即開始討論事項、共分四層討論、甲、工作分配、分交際試務總務三組、交際組担任招待到考人員、並辦理庶務給養住宿交通事宜、試務組担任辦理試卷及試場應用物品並負收發保管之責、總務組担任辦理報告發給招待證准考證一切公文及會場佈置與管理、議決、通過、推舉各組正副主任、一、總務組正主任陳无邪、副主任梁鼎銘、二、試務組正主任王芸圃、副主任夏天演、三、交際組正主任黃文玄、副主任易希文、乙、工作事項、一、由各組主任召集各組人員、於本月五日以前、擬定工作方法、送交全體大會決定、決議、通過、二、六日下午二時開全體大會決議、通過、三、經濟交主席與交際組共同負責、決議、通過、四、七日下午二時開籌備委員會決議、通過、五、九日以後每日開一次籌備會、決議、通過、六、儘七日以前把各項手續及用品籌辦完備、決議、通過、丙、職權方面、一、各組主任應負設計指揮之責、決議、通過、二、各組應用物品得由該主任直接請主任核發、決議、通過、丁、規定考試手續、一、由各軍主任依照前令趕造應試人員名冊送部、決議、通過、二、各軍主任派員率領應試人員來部、由總務組點驗後、按名先發招待證、再核發准考證、決議、通過、三、應考人員須持招待證交交際組由該組指定住宿地點並招待之、決議、通過、四、報到日期、限定最遲在考期前一日報到、決議、通過、五、已報到人員、應絕對受本部指揮、不得自由行動、決議、通過、六、考試條例、考試須知試場規則及考試之意義、由試務組負責起草、決議、通過、最後臨時動議、王芸圃夏天演提議、一、根據總座電令及手諭擬定新聞稿請主任核示後、向京滬各報發表、決議、交總務組辦、二、彙集本部各級政訓部全體人員名冊及應試人員名冊造成統計表、決議、由機要科收集名冊交總務組辦、三、規定應試人員報到之手續日期地點、決議、交總務組辦、四、籌備會地點及辦公時間、決議、地點在本部大禮堂、時間與本部辦公時間同、黃科長天玄提議、請主任預撥籌備費、決議、請主任先撥五百元實報實銷、夏股長天演提議、本部定名爲「籌備考試各級政治工作人員委員會」、決議、通過、

## 宋子文報告整理部務經過
### 最近三個月之工作

財政部長宋子文、日昨將整理部務經過、呈報國民政府、其原呈云、呈爲整理部務經過情形、分款列陳、仰祈鑒核事、竊子文謬承寵命、重掌度支、任重材輇、慮無報稱、顧念鈞府垂眷之切、更懷以身許國之私、縱處艱危、敢存趨避、毅然就任、勞怨奚辭、第當此司農仰屋之時、實有巧婦難炊之勢、況値大軍北伐、餉需緊要、難緩須臾、職責所關、更無旁貸、子文受職之始、即經統籌全局、默察今情、整理擴充、兼營並進、或就原有職務、加以改良、或從舊有稅收、收歸整頓、凡此諸端之規畫、差幸成效之可期、其間最感困難者、即各處稅務機關、間爲軍隊越權委辦、當將征存稅款、任意截提、不惟阻礙事權、抑且有妨統一、迭經咨准軍事委員會嚴行制止、雖未悉就範圍、可期漸趨正軌、溯自任事以來、瞬經三月、仰承鈞謨、幸免愆尤、謹將辦理經過情形、分款列敍、縷陳鑒核、現在大軍北征、節節勝利、掃穴犂庭、計日可待、惟是戡定之後、善後諸事、非財莫辦、宜爲未雨之綢繆、庶免臨時之竭蹶、職部正在通盤籌畫、一俟擬定方針、另行呈請訓示施行、所有子文抵任後整理部務暨經過情形、理合具文呈報、謹呈國民政府、財政部長宋子文、附呈報告書一册、（未完）

## 浙省政府嚴令戒烟
### 以三個月爲期 否則依法懲辦

浙江省政府昨電令各市縣政府各公安警察局所云、本省禁烟事宜、業經通令依法嚴禁在案、各屬主管長官、應即切實進行、不得稍有忽懈、惟關於戒吸事項、仍應一體注重、以期禁戒兼施、早日肅清、所有從前已自行認戒聲請有案予以登記者、須責令就醫院或醫生趕速施戒、取具證明書件、呈報該管廳、但至多不得過三個月、逾期不戒絕、仍一律依法嚴辦、其未認戒者、除懲辦外、應即勒令戒絕、一面遂由市縣政府設法籌辦戒烟院所、或委託當地醫院擴充範圍代爲辦理、其應需經費、即以戒烟者所納費用擴充、仰即分別遵照、省政府印、

# 各地新聞

## 蘇州

### □任連長勦匪陣亡

駐蘇第三團一營二連連長任子明、於月前會同水陸公安隊、在太湖勦匪後、即奉令駐防太湖新開港、故任連長即率同汪連副帶兵一連、時在各處巡緝、日前（三日）沿太湖南庫地方、發現大幫匪船、除報由縣公安局長鄭貞吉、會同艦務所長張鏡靑、連夜帶隊出發外、任連長以先時得信、即會同水上公安隊第八隊馬隊長、督隊進勦、距前日（四日）午後、忽得消息、謂任連長被某排長槍擊殞命、所部士兵、全部攜械失蹤、旋經探詢各機關、始知任連長中匪之計、致被匪槍擊陣亡、蓋現値夏季、大湖邊茭草蘆葦、高達七八尺、羣匪散伏於中、任連長率隊舟經下沙門時、已夜色沉沉、不知匪有埋伏、孤軍深入、致爲匪所算、迨任連長聞有槍聲、下令搜剿、不圖蘆葦中槍聲密集、任連長竟中彈陣亡、羣匪復四面包圍、此時汪連副及兵士九人、均攜械失蹤、偕往之水公安隊、因匪衆我寡、知任連失利、不敢冒險前進、連夜專足至城報告、該連兵士亦至團部報告、任連長之遺骸、亦由原船運送來城、昨日胡團長、已派第一營營長胡毓英、先往該處調查、再行派隊往勦、至前日帶隊出發之鄭公安局長、張艦務所長、因水淺之故、巡艦不能直達前進、繞道無錫、由獨山湖出口、開抵該處後、已否與匪開火、尙無所聞、水上公安第三區、除已派遊擊隊出發外、龔區長於四日下午自錫來蘇、帶有二區第七第八兩隊師船二十艘、昨晨復召集三區各隊長到署、會商辦法、更由三區各隊中抽調師船三十艘、會同二區師船、向太湖南庫進發、以備俟第三團軍到後、會師進勦、至失蹤至汪連副及兵士九人、是否爲匪擄去、或於深夜落湖、或因另有別故、外間謠傳不一、須俟胡營長偵查返城、始得明瞭眞相、

### □廳委調查寒山寺

楓橋寒山寺僧靜如、容留日僧島宗、密謀竊盜寺內古碑、自本埠報紙揭載後、該日僧即行離蘇、事後蘇州報館、得有該日僧來函、謂靜如賄買輿論、及向縣政府民治科長行賄等情、復經該報將日僧來函披露、於是引起社會上之注意、而縣政府民治科長貝叔美因事關名譽、除自請解職外、復呈請徹底查究在案、茲悉民政廳茅廳長前日委吏治視察員林膈民來蘇、調查是案眞相、當林委到蘇之初、行踪甚祕、在楓橋附近茶室酒肆中、詳加採訪、繼至寒山寺面詢靜如、於是外間始知有省委到蘇、當省委詢問靜如該案始末、靜如承認容留日僧住寺一宵、對於密賣古碑一節、絕不承認、且指因某報館圖詐不遂、有意誣揑等語、林委於寒山寺調查後、又至該鎮五區黨部三分部、及縣公安第三守望所查詢、並收集關於此案之本埠各報紙、於前晚乘夜車返省覆命、

### □殷局長之禁烟談

蘇州拒毒同志會、業已正式成立、縣政府王引才縣長、公安局殷石笙局長、均爲該會會員、前日殷局長召集部屬訓話、謂蘇州拒毒會已成立、我亦會員之一、公安局本負有禁烟責任、況現在又爲拒毒會會員、自當實行拒毒、茲先從內部着手、正己方能正人、我在從前也有嗜好、後來毅然戒除、即香一物、亦含有毒質、亦應在被拒之列、今與諸君約、自我自身起而至各長警、在半月以內、戒除嗜好、凡未染者、尤切弗嘗試、倘半月以後、不能戒絕者、則我另備優待所、請染有嗜好者入所、或請回府享福、言出必行、絕不通融、至於城內外各烟館、在我轄境以內、亦不容其供人吸烟、流毒社會、當另訂辦法、勒限閉歇、以期除毒盡云、

## 無錫

### 公安局取締旅棧

本邑縣公安局包鑒新局長、鑒於旅館中最易容留不肖之徒、特於昨日午後二時、在無錫飯店召集各旅館主人經理開會、提出意見三項、一、各旅館主人經理對於旅客登記必須鄭重將事、二、嚴禁再任旅客賭博、三、不准旅館內客留私娼、經磋商結果關於登記問題、由局佈告實行、賭娼二事、俟旅棧業開會再定辦法、

### □錢軍長請緝逃兵

國民革命軍第三十二軍軍長兼第三師師長錢大鈞、近以本師招募新兵補充各團後、潛逃頗多、若不嚴行追緝、何以整肅軍紀、除令飭本邑招兵委員宋懋昭緝拿外、昨特函請縣政府飭屬一體協緝、秦縣長奉函後、隨時致函公安聯防區顧區長並令飭公安局一體協緝、

### □縣政府科長更動

縣政府總務科長秦亮功、前因病辭職、經秦縣長批准、昨令調財政科長吳錦如爲總務科長、以總務科員劉干雲升充財政科長、並因民治科長黃蔚如患病請假、亦令吳科長暫行兼代、

## 南通

### □查獲共產嫌疑犯

本邑城廂內外、近日發現共黨傳單、官廳特別戒備、防範綦嚴、自晚五時起、各路要口即分布哨兵、十一時即斷絕交通、聯防區公安局、昨據密報有共黨潛入城南博物院內、祕密開會、當派隊警、馳往緝拿、當經捕獲男子汪世傑、徐秋聲、丁介和、劉瑞龍、女子汪欽曾、並搜出日記簿一本、共產書籍等物、隨將人證一併解至聯防區部審訊、嗣又在江家橋拿獲女子袁佩九、男子朱小和尙、聞以上所獲男女、皆係嗇中學生、陳區長定今日將各犯併解縣政府訊辦云、

## 常州

### □永隆典被焚糾紛

西門外永隆當典、於前晚五時許發生火警、致將包房首飾房等盡付一炬、損失甚巨、事後當戶不約而來者、達數百人、譁擁在該典門外、聲音嘈雜、驚駭萬狀、蓋有許多當戶、其什物均係商借典質、今既被燬、何以償人、故情形至爲悲慘、十時許西郊士紳以如此情形、實與他方治安攸關、乃約集當戶代表、在遊藝場開會集議、當經議決一面請縣政府調查起火原因、一面請嚴辦該典執事玩忽之罪、而予以賠償、十一時許、朱縣長親自乘車詣典查勘、在災場視察、當告各當戶須力持鎭靜候辦法云

## 嘉定

### □縣府開軍警會議

馬縣長於四日下午二時、召集地方軍警行政各機關主任、開軍警聯合會議、討論共案辦法、當經議決、實係脅從各共犯、設立教養所以容納之、在逃要犯尙有十數人、即日明令通緝、以安良民、

## 甯波

### □駐甬英領事出缺

浙江特派交涉員趙文銳、以准英總領事照會、駐甬英領事禕得調赴天津所有甯波領事、並未另行委任、交涉事件、概由駐滬領事辦理云、

### □羅市長昨日返甬

甯波市政府羅市長、前因公赴滬、已有多日、此次以綢布業爲反對日貨出賣事、曾有罷市之舉、羅市長在滬聞訊之下、殊爲關心、因於昨日乘輪到甬、

### □錢業界之小恐慌

上海三洋涇橋義康錢莊開設有年、近因轉匯不靈、忽於本月十五日突然倒閉、致甬市上各兌現莊等、受其累者、有二十餘家、統計銀數、約十餘萬元、內有愼記源康二莊股東、均尙殷富、已各添足資本、維持原有營業云、

## 嘉興

### □守提二五庫券款

壽前縣長任內、所募二五庫券、尙缺五萬元、現由閻縣長繼續委託各勸募員從事勸募、因疊奉省令、嚴催報解、故於昨派員赴各區守提、聞因各勸募員大都尙未募到、未能應墊、均擬於日內卽行募集、彙解到縣、

## 崑山

### □公安隊改編完畢

崑山縣公安團、自議決改編爲公安隊、計全縣分爲一大隊二中隊、大隊長及中隊長、仍由沈兆垚鍰少懷蔣肇楚充任、吳縣長並率同各隊長至各鄉改編、惟各鄉公安隊之鎗械、均係當地集資購買、刻由縣府出給收據、作爲借用、俟有款項、再行歸還、茲吳縣長已將改編情形、呈報省峯矣、

### □承審員因病辭職

崑山縣政府司法承審員湯誠因病特向高等法院辭職、已蒙核准、遺缺並調丹徒縣政府承審員廣繼唐署理、聞廣承審員奉委後、不日來崑視事、

# 黨務

### 總理遺囑

余致力國民革命凡四十年其目的在求中國之自由平等積四十年之經驗深知欲達到此目的必須喚起民衆及聯合世界上以平等待我之民族共同奮鬥現在革命尚未成功凡我同志務須依照余所著建國方略建國大綱三民主義及第一次全國代表大會宣言繼續努力以求貫徹最近主張開國民會議及廢除不平等條約尤須於最短期間促其實現是所至囑　孫文

## 同志要負防虫防腐之責任
### ▲于委員在中央十八次紀念週上報告

中央黨部四日上午九時舉行第十八次紀念週、到會職員二百餘人、主席丁惟汾、紀錄羅學濂、主席恭讀總理遺囑、全體循聲朗誦、于右任委員報告、

諸位同志、據報載張作霖已離北京、但國府尚未據確實報告、他臨走發表宣言、他說本爲救國而來、還要並派未來之赤禍、又說共產惡化不自我而興、天下公器、惟有德者能守、他以我們爲赤、抵抗之心尚未消滅、是有目的之去、所以要作一度墓前的猙獰、事前國府及各方因軍事勝利、早有預備、楊宇霆張學良表示、如能原諒他們、讓他們安全出關、對於國事、他們爲顧全大局、斷不別生枝節、國府委員對他們表示、如張作霖下野（他們要求爲出關）北方將領覺悟的、國府對他們以前過失、都不苛求、政治上決取博大的辦法、軍事亦然、不須疑慮、國府自粵而漢、對各軍隊皆無歧視、這回北伐那麼快、這是一大原因、還有一件事、就是段派的活動、可怪極了、段這種思想、完全與張作霖一樣、張敗了、還承認　總理是他的朋友，段這次乘機活動、以爲也是繼續　總理的事業、他以爲國民革命軍到了北京、張作霖既去、非擁護他不可、他遂認　總理是他的朋友、不想想數年前、　總理北上、在北京去世、他看也沒有來看過、　總理那有這種朋友、這種動作、完全是反革命、那能容他活動、這是斷斷沒有的事、一般人一方面想在外交上挑撥、一方面想從中得點好處、那是不會成爲事實的、至於北京下後、將來如何處置、當經幾次討論、有主張設立政治分會的、有主張即將太原的現在政治分會、移回北京、因爲太原分會本是由北京移去的、也有主張派現在不在國內的黨國要人到北京組織政治分會的、但尚未決定、後來前幾關於此事決議了、再得國府的同意、由閻總司令收拾北京的事情、將來趨勢看北京局面如何而定、蔣總司令昨天已回來了、此次回來、是關于北京問題外交問題及將來軍事結束問題、有所商議、關係重要、這次的勝利、從何而得的呢、大家都看得見是各總司令同心協力、才能成此大功、古人云、「二人同心、其利斷金」、二人同心當能成功、這回負軍事重任的領袖、四五個人、共同努力、故無戰不克、可知成功盡在「同心協力」四個字上、回想以前國民軍在北方有一二三軍、後來又加二四五軍名稱、雖在一個國民軍的統系上、但不是從一個命令而活動、於是得到一個大失敗、此次北伐之無戰不克、在於各將領之同心一致、國民革命軍自到長江後、一方定中原、一方取江浙、中間雖經分裂、但是黨仍是整個的、所以能得到勝利、四次會後至今、蔣總司令調度各方將領、有些人說馮閻如何如何、李如何如何、種種的挑撥、但是事實已經證明、是一致的、北方將領有直系段系奉系等等作最後之掙扎、而我們覺得到最後之勝利、可知黨實在有不同之點、目的一致、黨所以能成功、現在軍隊勝利、我們仍有可慮的、就是軍事越勝利、則黨務越不能落後、我們要將黨務有同樣的勝利、勝利才能維持、我們要使政治有同樣的勝利、勝利才能維持、自反共後、寧漢合作、精神上沒有甚麼特殊表見、有人以爲是在軍事期間、中國尚未統一、但現今中國差不多完全統一了、在其間却不少從前的軍閥和貪官污吏土豪劣紳、也在反共的旗下來活動、這種口吻、實與張作霖臨走、還口口聲聲以多年反共自稱一樣、我們務須將些反革命份子、在反共的旗下清出去了、黨才能成功、『物必先腐而後蟲生之』、現在是『物必生蟲而後腐』、黨內有了蟲、才能腐、國民黨本身不健全、將來整個中國拿到手還是無辦法、總而言之、中國國民黨如不健全、得了中國、也是失敗、現在防腐防蟲的責任、是要我們同志大家共負的、平常我們宣言中常有『以黨建國』『以黨治國』的話、就是　總理也常常這樣的說、因此外人許多會誤會、以爲非黨員就不能在政治上活動、這是根本的錯誤、『以黨建國』當然要黨員努力、但建國以後、治國的意思、幷不是如此、我們中國統一後、對於許多科學家、應當非常優待、將來的新中國、要建設在科學上、對於舊學者、我們也一樣優待、如同盟會的時候、許多民衆文學、極力鼓吹、結果把滿清推翻了、可知僅僅文學也是不可少的、這種責任、盡在舊學者身上、許多人以爲革命成功後、對於舊學者如何如何不好、只教他們去做做墓誌、頌揚文字拉、還有許多不相干的話、說做學者必先窮拉、不用野心拉、住不必好、吃不必好拉、種種沒有人生樂趣的說、便一班舊學者受打擊、趨於反動、我們幷不如此、我們統一後、對於舊學者不明瞭主義的、或不明白黨的、我們設法讓他們明白、我們一樣優待他們、說到此處、所以不得不將我們對於二者之態度表示一下、現在北京已下、對於軍事當然告一段落、將來能否統一中國、還要各同志努力、北京下了、就算革命成功麼、當然不是、我們還要進一步的努力、目前的局面、是否爲維持現狀、將就了事、軍事告一段落、就是完成了革命的目的麼、當然也不是、我們仍然繼續努力、加倍努力、達到我們革命的目的、做到　總理所希望國人所希望於我們的、及我們多年努力而想達到目的、我們的目的、在什麼地方呢、總理已明白留下了給我們、只須我們照着去做、在軍人身上的責任已告一段落、將來對國內統一、對完全達到革命的目的的責任、盡在我們同志身上、這個責任、軍事越其進展、它越其加重、望各同志加倍努力、

## 蘇宣傳部之 宣傳指導員條例

一、本部爲指導全省各地宣傳工作及應特種情形之宣傳的需要、得派特別宣傳指導員、前往各地指導一切宣傳事宜、

二、特派宣傳指導員之人選、由本部部長祕書及指導科主任共同決定之、

三、特派宣傳指導員之職務如左、

甲、調查所至地黨部之宣傳工作及該地特殊情形、

乙、根據調查會同該地黨部決定該地宣傳方略、

丙、糾正所至地黨部宣傳工作之錯誤、

丁、參加所至地黨部實際宣傳工作、

四、特派宣傳指導員在外一切言行及工作範圍、須絕對遵守本條例之規定及本部臨時之指示、

五、特派宣傳指導員得調閱所至地黨部關於宣傳上之一切文件、

六、特派宣傳指導員應隨時將工作情形報告本部、

七、特派宣傳指導員如有溺職及越權等情、本部得依情節之輕重加以撤換、及其他相當之懲處、

八、特派宣傳指導員之任期生活費及每至一地之停留時間、由本部臨時酌定之、

九、本條例經部長核准施行、

## 蘇宣傳部部務會議

江蘇省黨務指導委員會宣傳部第四次部務會議于十七年六月二日舉行、主席蕭忠貞、紀錄陳濤、開會如儀、甲、報告事項、乙、討論事項、一、週報編輯委員會條例、議決、修正後通過、二、確定本部對於各種刊物之態度、議決、交週報編輯委員會討論、三、本部對於本省應提出幾個普遍宣傳口號案、議決、由編審指導兩科議定、四、各縣指委會宣傳人選如何獲得稱職人員案、議決、（一）各縣指導人員發表後、召集各委分別談話、（二）再建議委員會、令各縣委在省就職後、即分配工作、以便加以特殊訓練、五、改良剪報辦法案、議決、指定李百仞周又溫兩同志負責分類印維廉同志負責剪貼、六、部務會議各科應報告工作案、議決、通過、

## 蘇指委會 民訓會議

江蘇省黨務指導委員會臨時民衆訓練委員會第四次會務會議、於六月二日下午一時半舉行、主席暾固、記錄賓鴻翔、主席恭讀總理遺囑、主席致辭、略謂今天是本會第四次會務會議、因上午會議室不空、致求下午開會、現在請各科分別報告工作、甲、報告事項、從略、乙、討論事項、一、用本會名義出版週刊案、議決、候下禮拜一提出常會討論、二、各民衆團體重要集會、應請指導委員出席案、議決、將此項提案提出指導委員會議通過後、一面知照祕書處注意、同時本會亦當隨時留意、遇有重要集會時、即當通知各委員、三、派員赴各縣考查各民衆團體案、議決、交組織科擬計劃後提出指導委員會、四、慰勞負傷將士會應積極籌款前往慰勞案、議決、照辦、五、本會及每科每個職員均須置備日記本按日記錄工作案、議決、每科置科務日誌一本、各科職員工作表、每日工畢、應送交各該科主任彙記科務日誌、六、本會辦公室內應擬警惕標語案、議決、由各科主任擬製、七、本會會務應選擇可以公布、者在各報披露、俾外間明了本會工作情形案、議決、凡整個的新聞、由本會直接發出、零碎的則交祕書處事務科彙轉各新聞記者、丙、臨時動議、一、徐義衡同志提議、本會可否組織一個討論會、共同從事各方面之討論與研究案、議決、請徐同志起草具體的計劃書、交下次會務會議討論、

## 京民訓會 一週來工作

京市民訓會日來工作甚形緊張、茲誌其本週（五月念七日至六月二日）工作概況如下、一、監督指導下關雜貨業商協分會成立、二、調查各工會及商協分會、三、招待下關商協分會職員討論改進該會會務、四、製編會務總報告、五、籌備並指導「五卅」紀念會、六、招待市總工會職員討論該會改進事宜、七、監視染業商協分會第二屆改選會、八、調查新開旅店不加入旅業商協分會案、九、調查市婦協經濟狀況、十、派人參加首都各界反日救國運動大會工作、十一、舉行會務會議、十二、製定文書保管條例、十三、收發文件三十四件、十四、搜集關於民訓材料、

## 京指委會民訓會 第四次會議

京市民訓會、於六月二日舉行第四次會務會議、出席者爲陳劍脩程瑞霖、及職員十餘人、由陳劍脩主席、劉瓊林紀錄、開會如儀、首由主席報告、略謂本會現已增加職員、分配職務、工作應益加緊張、次祕書程瑞霖報告、略謂、本人材力綿薄、惟願與諸同志用最切實之方法、共同奮鬥、次由各科分別報告會務、並議決下列各項、一、通過總務科辦事細則、辦理文書程序條例、文書保管條例、及值日員服務條例、二、決定補助本月分本市各民衆團體臨時活動費、提出指委會通過照撥、三、迅速調查各民衆團體組織內容及活動狀況、四、編定會議規則及選舉細則、頒發各民衆團體應用、五、通過訓政科工作計劃大綱、

## 中央特派員考察 七區黨務

中央組織部特派員張道藩、於前日下午蒞江灣考查第七區指委會黨務工作狀況、當由該區委員刁慶恩沈祖儒隴體要同志等接待、將該區部努力工作情形、詳盡報告後、由沈祖儒同志提議甚多、並討論黨內各項重要問題、當經張特派員表示負責轉呈中央、對該區部工作經過情形甚爲贊許、至晚五時張特派員始克返滬晉京、

## 市黨部各部工作

▲組織部　該部昨發通令兩通、一、關於指導委員請假事項、二、關於逐日工作報告事項、茲分錄原令如下、甲、爲通令事、茲將各區指導委員關於請假事項、規定如次、一、區指導委員非有重大事故、不得請假、二、指導委員請假時、得委托該區黨部重要職員代表出席於各種會議、三、前項出席代表有發言權提案權、但無表決權、四、代表人數不得過出席委員總數三分之一、以上各項、合行令仰各區黨務指導委員一體遵照、此令、乙、爲通令事、各區工作情形、除開會報告每週報告外、應逐日將一切工作、作成總報告、送呈本部以便考察、仰即將開始工作日起、至五月底止之工作報告、迅速造具送呈本部、嗣後均須逐日報告、是爲至要、此令、

▲宣傳部　該部所出之五卅紀念冊、各界函索者甚多、計印六千冊、現已散罄、近聞外界陸續來函索取者、猶日必數起、該部業巳函復未能郵寄、又該部所組織之宣傳委員會第五次常會、已定於本禮拜六下午二時、在市黨部召集、

▲訓練部　日前該部曾令徵各區關於黨員訓練工作之意見、藉資集益、昨聞三區訓練部長馬寒風七區訓練部長沈祖儒、先後呈報到部、內容均切實指陳、頗爲該部所嘉許、又各區訓練部長聯席會議條例、已經該部制定、日內即可頒行、至各項黨化教材、審查黨化教育、視察黨政研究會暨黨務視察諸條例、亦已於日昨由審查條例委員會開始審查、不久可以藏事、

▲市民訓會　該會近以本市各工會發生勞資糾紛、未經上級工會核准、遽請行政機關解決、以致發生種種困難、持函工整會、通令各級工會、嗣後凡關於勞資或勞工間之糾紛、應先呈報該會核准後、再行呈請行政機關辦理、以資統一、昨得工整會復函云、除函請各軍政機關、凡關於此種糾紛案件、未經工整會核准者、概勿受理、並訓令各工會遵照、

## 四十六軍 特別黨部常會

國民社云、四十六軍特別黨部籌備委員會於六月二日下午二時、開第三次常務委員會、出席者方乘、董仲篪楊節青、請假者鄧文儀（因公）李亮恭（因病）、主席方乘、紀錄楊節青、主席恭讀總理遺囑畢、宣告開會、一、報告事項、一、方乘報告、昨與中央黨務學校交涉、請派學生二十名來會工作事、該校復稱、分派學生工作之權、操自中央、旋呈請中央黨部辦理、由黃委員負責交涉、傾接黃委員來函稱、該校畢業之學生、須派往各省担任黨務工作、尚感不敷分配、恐難派來本會工作、二、軍部各處隊職員、已經按日來會陸續登記、但尚多不明瞭此項登記手續與意義者、故每來會質詢、現擬根據中央所頒布之各種關於登記條例與文件、翻印多分、分給各同志展閱、俾資參考、三、訓練事項、原定下星期一日舉行、近因各工作人員登記手續、尚未完畢、改下星期四日開始訓練、至訓練課程綱要已經擬就、課程分配、仍依照前議、請各員訓練責任的同志分配担任、四、李亮恭病尚未痊、請續假一星期、又本會司書額定二人、不敷應用、議決、增加一人、乙、討論事項、一、加選各級工作人員事項、議決、由各委員盡量介紹、依法考驗合格而經合法登記者、均、限下星期三日以前辦理完竣、二、各級工作人員訓練事項、議決、凡考驗項須搬入指定地址住宿、下星期四日開始訓練、推方委員乘負責交涉地址、三、各師籌委彙祕書之派定、議決、第四常委彙祕書派周航宇充任、第五師朱靜濤（在未出發前仍供舊職）、第六師余明鑑、四、本會成立宣言、經朱靜濤擬就、推楊節青審查、俟下屆常會提出通過、五、翻印各種登記法、決議、中央所頒發之軍隊黨員登記條例、總登記意義、本軍黨員登記須知三種、各翻印若干份、分發本軍各處隊、定下星期一日以前辦好、六、軍部各處隊登記事項、決議、甲、除原定日期展緩一星期、乙、分別規定各處隊登記日期、丙、登記時由各委員輪流監視、以昭愼重、議畢散會、

## 皖學界呈中央文
### ▲爲劉李二委被毆辱事

上海各學校安徽同鄉會聯合會爲安徽反動份子毆辱安徽省黨部指導委員事呈中央文如下、

中央黨部諸委員先生鈞鑒、閱報悉安徽省黨部指導委員宣傳部長李蔚唐組織部長劉眞如在安慶被暴徒毆辱、並捆綁遊街、在此黨務重興之後、反動份子猶復敢如是囂張、實屬蹂躪黨權、至於極點、此而可恕、則本黨亡無日矣、茲謹將安徽黨務情形及本會對於此次暴動之主張、爲鈞部一詳陳之、安徽自去歲特別委員會成立後、安慶即有毆打省黨部委員之舉、當時以特別委員會自身未見健全、未能予以正當之糾正、安徽黨務、亦從此不堪問矣、及至中央四次會議、中央以決然之手段、命令各地黨部一律停止活動、本會方欣幸吾皖之黨務從此可得整頓、果也中央抱改革之決心、審愼遴選、現在諸委員、得出任指導、本會深慶得人、此後吾皖黨務、定可振興、惟反動份子、深知此次所選派、忠勇革命之同志、到省後、彼等即難作自私自利之活動、故當指導委員發表後、即勾結流氓、明白反對、後經鈞部一再伸令、蔣總司令嚴飭保護、指導委員始得就職、然於到省之後、反動之標語傳單、仍到處可見、反動之聲浪、仍未稍息、想鈞部早已洞鑒、吾人實亦無日不爲吾省黨部諸指導委員危懼也、不意各指導委員到省未及兩月、黨務整頓方有頭緒、反動份子即乘機暴動、率衆衝入省黨部、毆辱吾指導委員、此不僅吾皖黨務之不幸、亦本黨中之奇恥大辱也、此事發生之究竟情形、本會雖尚未深悉、然由各種關於此次暴動之通訊、此次暴動爲反動份子之具體計劃、則可斷言、觀於省政府關於此事前後之指置、吾人實不能不深爲懷疑省政府對於此事、實有縱使之嫌疑、此應請鈞部嚴加考察而予注意者也、省指導委員是中央所選派、李劉二委員是否忠實、中央經過審愼考察之後、當早已深知、此次即謂劉李二委員指施有未盡善、然省黨部之上、尚有中央、何不向中央檢舉、乃不此之圖、率衆毆辱、似此目無中央、蔑視黨權、實本黨有史以來未有之莫大恥辱、然反動份子之陰謀、破壞黨務、於此亦昭然若揭、此應請鈞部詳加徵查、而予以嚴重懲辦者也、李劉二委員在黨務工作努力多年、此次抱奮鬥之決心、體中央之意旨、回皖整理黨務、不惜犧牲一切、與惡勢力周旋、不幸竟遭反動份子之嫉而予以此莫大之打擊、吾人莫不深爲痛惜、此亦應請鈞部鑒二委員之勇敢忠實而加慰勉鼓勵者也、總之、此次暴動實本黨之最大恥辱、若不加以嚴重處分、本黨之威嚴勢必從此掃地、吾皖之反動份子、若不徹底剷除、省政府不加以改組、反動勢力終不能消滅、吾皖黨務、亦將永無整頓之希望、本會固知鈞部對於此事、定有適當嚴重之處置辦法、對於李劉二委員亦能予以甚深之慰勉、然吾人愛黨心切、不忍緘默、故敢陳述一切、是否有當、尚祈鑒察、謹呈、

## 市民訓會委員會議

上海特別市黨務指導委員會臨時民衆訓練委員會昨日上午十時在該會開第三次常會、出席委員周致遠劉衡靜吳開先陳希豪陳德徵、主席周致遠、記錄施公猛、開會如儀、甲、報告、祕書施公猛報告、A、上屆議決案、B、重要文件、C、最近工作狀況、乙、討論、一、指導委員會決議交辦招商局風潮案、（附原卷）議決、調查眞相、呈報中央黨部、二、指導委員決議交辦特別市商民協會函請改組市內各商業團體案、（附原卷）議決、推委員周致遠出席指委會報告、並請指委會轉呈中央黨部核辦三德懋公學請求津貼經費案、（附原卷）議決、所請津貼仰遲呈市教育局核辦、本黨部未便照辦、丙、（臨時動議）一、周致遠提議五月革命紀念委員會應如何進行案、議決、着該會分別召集各種委員會、以便向該會提出具體方針、二、吳開先提議、以後每次開會本會各科主任應列席報告最近工作案、議決通過、三、劉衡靜提議、本會應規定常會日期案、議決定星期二五上午十時、四、陳德徵提議之指導事宜、應分配案、議決、工農由周致遠負責指導、婦女由劉衡靜負責指導、商人由吳開先負責指導、學界由陳希豪負責指導、其他特殊各團體由陳德徵負責指導、丁、散會、

## 各區指委會消息

▲四區　該區各分部指委于昨晚七時在中山同鄉會樓上開第二次聯席會議、主席郭太原、紀錄潘鼎元、主席報告一週間黨員登記及黨務經過情形畢、即開始討論、議決案錄下、一、由區黨部致函各分部黨員、須于最短期間前來登記、議決、由區黨部組織部辦理、二、呈請市指委會致電國民政府從速解決外交事件案、議決、通過、三、呈請市指委會轉呈中央早恢復民衆運動以利黨務案、議決、由區黨部民訓會辦理、四、呈請市指委會關于各部黨員應受軍事訓練案、議決、通過、五、八分部指委王佩珊報告該分部前常務委員未經將文件移交案、議決、由區黨部備函通知、六、九分部指委羅紹金報告該分部前常務趙震未經將黨員名冊移交案、議決、由區部組織部備函通知、

▲特區　第一特別區黨務指導委員會五日上午一時在市政府開第五次會議、出席委員張君璞余精一金國珍張廷灝、劉坦公代、主席張君璞、紀錄陶貽穀、報告事項、一、祕書余精一報告祕書處一週工作情形、二、組織部長金國珍報告一週黨員登記及出席市組織部接洽警察黨員登記情形、三、宣傳部長張君璞報告出席五卅公墓散發本部所印小標語傳單情形、討論事項、一、本黨部指委缺席案、議決、函各指委嗣後開會、務須親自出席、如係萬不得已、亦須派人代表或請假、二、各區分部應否派指導委員案、議決、交組織部酌量情形辦理、三、訓練公安局警察案、議決、交訓練部協同公安局計劃辦理、四、土地局區分部已被一區接收案、議決、呈請市組織部令一區移交本部、另函一區、聲明接收錯誤、請即移交、議畢散會、

注意保衞閣下之肝經及腸胃則閣下之康建可保無虞矣

大便塞結爲各疾致病之根由紅色清導丸專治大便祕結能令腸胃有序肝經和平且使消化有力也江蘇劉河義大紙號黃文照先生來示云鄙人因操勞過度身體虛弱時覺頭暈目眩夜不成眠自服紅色清導丸後夜能安睡百病頓消精神暢舒越南提岸怡豐當藥全金先生來示云鄙人久患便閉肝火上升及胃不消化遍服中西藥品迨未見效及試服紅色清導丸大便通暢食量增進確有潤腸開胃之功效深爲感謝緬甸瓦城唐人街門牌二十一號曾慶瑤先生來函云鄙人因旅緬感受熱帶水土不服之苦肝火上升胆汁不調紅瘰滿面大便祕結諸恙相繼而作服用紅色清導丸大便通暢有序諸恙皆除身體强壯皆清導丸所惠我也凡經售西藥者均有出售或直向上海江西路六十第韋廉士醫生藥局函購每一瓶大洋六角每六瓶大洋三元郵力在內收用郵票

## 教育

# 蘇義教聯合辦事處將正式成立

江蘇各縣教育局長上屆大會、於整理各縣烟酒附稅一案、曾推十縣代表、設法整理、並決議聯合組織義教聯合辦事處、呈經大學核准院被推之十縣代表有數縣局長、於三日乘錫箔捐運動委員會開會之便、曾開一談話會、決定六月十七日在京開十縣值年代表會、並同時成立中央大學區各縣籌備義務教育聯合辦事處、一面請行政院指定本聯合辦事處之中大常期代表、茲將該值年代表江甯局長致十縣值年代表函、及其餘五十縣教育局長函、分錄於下、

▲致各縣教育局函　逕啓者、查去年全省教育局長會議、以烟酒附稅係抵作義教經費、各縣所得甚微、無裨實用、當經議決推定十縣值年代表、設法整理、以裕收入、並集中一處、組織各縣聯合籌備義務教育機關、曾奉中央大學訓令、通行六十一縣、並經值年代表擬訂中央大學區各縣籌備義務教育聯合辦事處章程、呈奉中央大學指令照准、除將指令並章程抄印附寄外、特此函達、希即查照爲荷、整理各縣烟酒義教附稅首席值年代表江甯縣教育局長謝英、

▲致十縣值年代表函　逕啓者、查中央大學區各縣籌備義務教育聯合辦事處章程草案、前經值年代表會銜、呈請中央大學核示辦理、茲奉指令照准、適値上海丹徒無錫等縣代表因公來京、當即召集談話會、交換進行意見、並經邀請中央大學義務教育專員秦鳳翔一同列席、談話結果、定於本年六月十七日上午十時、在江甯教育局開十縣值年代表會議、並同時正式成立中央大學區各縣籌備義務教育聯合辦事處、以利進行、除附錄談話結果外、相應函達、請煩查照、如承贊同、屆期至希蒞臨、實級公誼、整理各縣烟酒義教附稅首席值年代表江甯教育局長謝英、

第四中山大學區各縣籌備義務教育聯合辦事處規程、第一條、依據本大學區第一次教育局長會議議決案、並遵照本大學區屬行義務教育規程之所規定、組織各縣籌備義務教育聯合辦事處（以下簡稱本處）第二條、本處之工作、爲調査研究並計劃各縣屬行義務教育之共同事宜、第三條、本處設執行委員十一人、由左列各委員組織之、一、本大學普及教育委員會義務教育組代表一人、由第四中山大學校長委任之、二、各縣教育局値年代表十人、由教育局長全體會選出之、第四條、本處由執行委員互選常務委員三人、以票數最多之一人爲首席、常務委員共同處理本處一切事務、第五條、本處設下列各部、設主任一人、幹事若干人、分理各部應辦事宜、均由常務委員聘請之、第六條、本處執行委員均爲義務職、惟得酌支開會旅費、各部辦事人員、均爲有給職、第七條、本處執行委員每半年開常會一次、常務委員每月開常會一次、遇有重大事宜、得開臨時會、均由首席常務委員召集之、第八條、本處辦公費及事業費、均在烟酒附稅項下撥充之、第九條、本處設於第四中山大學區教育行政院所在地、第十條、本規程由各縣整理烟烟義教附稅値年代表議決、呈由第四中山大學核准施行、第十一條、本規程如有未盡事項或應行修改之處、由執行委員修正之、

# 中大行政院行政會議紀要

中央大學教育行政院、於四日下午開行政會議、除議決各處應辦各事外、並通過普通教育設計委員會簡章與檢定小學教員委員會規程、及施行細則、探錄於下、

▲普通教育設計委員會簡章　第一條、本委員會根據大學區普通教育實況與需要、規定改進計畫、供行政院採擇施行爲宗旨、第二條、本委員會由大學校長聘任之、第三條、本會設主席書記各一人、以校長或其代表人爲主席、書記由本會推定、第四條、本會討論事項如左、（一）關於初等教育事項、（二）關於中等教育事項、（三）關於師範教育事項、（四）關於職業教育事項、（五）關於地方教育事項、第五條、本會每年開會四次、由校長召集之、第六條、本會委員均爲無給職、但開會時得酌送旅費、第七條、本簡章由本大學行政院行政會議通過施行、

▲中央大學區檢定小學教員委員會規程　第一條、本委員會根據本大學區檢定小學教員暫行條例第三條之規定、處理本大學區檢定小學教員一切事項、第二條、本委員會在檢定小學教員暫行條例規定範圍以內、有訂立各種施行細則及解釋條例之權、第三條、本委員會試驗委員及臨時委員、得由本委員會聘請之、第四條、本委員會設總務文書二股、由常任委員分任之、第五條、本委員會得設幹事及書記各若干人、襄理一切事務、第六條、本委員會每月開常會一次、遇必要時、得開臨時會、均由委員長召集之、第七條、本委員會委員視其事務之繁簡、酌予津貼、幹事書記爲有給職、第八條、本規程由本大學區教育行政院行政會議通過施行、

▲中央大學區檢定小學教員施行細則　第一條、小學教員試驗檢定就本大學區劃分二十區分別擇定適當地點行之、其各區縣屬及每區舉行檢定地點、規定如下、第一區江甯句容、江甯、第二區、溧水高淳、溧水、第三區江浦六合、六合、第四區、丹徒揚中丹陽儀徵、丹徒、第五區、金壇溧陽宜興、宜興、第六區、上海寶山川沙南匯、上海、第七區、松江金山奉賢青浦、松江、第八區、太倉崑山嘉定、崑山、第九區、崇明海門啓東、崇明、第十區、吳縣吳江常熟、吳縣、第十一區、東海贛榆灌雲、東海、第十二區、宿遷沭陽邳縣睢甯、宿遷、第十三區、武進無錫、無錫、第十四區江陰靖江泰興、江陰、第十五區、南通如皋、南通、第十六區、淮陰淮安泗陽漣水、淮陰、第十七區、阜甯鹽城、鹽城、第十八區、東台興化泰縣、東臺、第十九區、高郵寶應江都、高郵、第二十區、銅山蕭縣碭山豐縣沛縣、銅山、第二條、各區由本大學派員分路出發、會同各該區內之縣教育局長、舉行試驗檢定、第三條、各區檢定事務、應就本大學小學教員檢定委員會常任委員中派定一人爲主任、如常任委員不敷分派時、得酌派臨時委員、並得由主任商請舉行檢定所在地方行政機關派員助理、第四條、各科試題、由委員會擬定、交由主任委員分區舉行、檢定試驗所有試卷、應寄送委員會核閱、第五條、凡應受試驗檢定之教員、其服務有特殊成績經教育局長切實證明並經委員會審查合格者、得免其一部分試驗、第六條、凡各區檢定合格之教員、除由委員會將名單登報外、並由本大學分別通令各縣教育局轉飭知照、第七條、凡經試驗檢定認爲合格者、除現充教員得照常任事外、其尙無職業者、應由本大學將各員姓名資格成績、通知各縣教育局、儘先聘用或介紹、第八條、在舉行試驗檢定之後、其師資不足應用之縣屬、得單獨或聯合鄰縣、舉辦小學教員訓練班、招收驗定未能及格者、予以相當期間之訓練、俟訓練終了、由委員會舉行特殊試驗、其成績合格者、得給與教員許可狀、其訓練班辦法另規定之、第九條、本細則經本大學區教育行政院行政會議通過施行、如有變更事宜、得由委員會提出修改之、

# 京滬教職聯會將開成立會

▲杭市教會將請加入

南京上海兩特別市教職員聯合會、前以滬會旅京時討論組織兩市聯合會、早誌本報、茲以籌備已經就緒、業訂期本月九日及有在南京開成立大會、上海方面已推定劉谷良、王蔚如、楊頌禹、趙侶青、胡懷天、凌其瑞、錢選靑、姚季琅、戚福銘、朱連三十人爲出席代表、聞杭州市教聯會將於開會時提出請求加入、此次會議、將選舉執監委員、並討論兩市小學改進方法云、

## 市教育局消息

### 呈請大學院頒布十七年度學校歷

大學院接上海市教育局呈文云、呈爲請頒十七年度學校歷、以資遵守事、案查去年國民政府教育行政委員頒布十六年度學校歷、職局以奉到較遲、曾先自擬訂發布本特別市市立各學校遵照在案現在年度瞬將更易、前次學校歷、已不適用、自宜重行規定、俾有遵循、理合備文呈請鈞院訂定十七年度學校歷頒發下局、以便轉發各校、一體遵照、實爲公便、謹呈大學院院長蔡、

### 呈大學院如何處理學聯會通告

大學院接上海市教育局呈文云、呈爲學校對於學聯會通告、應如何處理、據情轉呈、仰祈鑒核示遵事、案據國立中央大學上海中學等十三校函稱、竊學校以教育爲前提、學生以求學爲天職。循名責實、莫或非之、乃上海學聯會一聞國難、輒議決停課、一紙飛來、各校騷動、愛國心熱、詎敢非難、然學生理性未充血、氣方剛、輒因是引起學潮、或中奸黨計、累及國家、在所不免、此次濟案發生、大學院深謀遠慮、訓令全國學總會不得令學生罷課遊行、檢査商貨、而上海學聯會通告各校學生停課募捐、校長等以此舉違反院令、未便放任、而學生熱忱愛國、又不忍過事禁阻、幾經審愼防維、幸不滋生事端、顧時局日亟、事變難測、爲思患預防計、不得不先時籌及此後關於學聯會通告應如何處理、免生事端、爰於五月十八日、由國立中央大學上海中學惠羣女子中學東吳二中敬業中學正風中學復旦中學新民中學光華附中中華職業學校招商中學南洋中學羣治附中澄衷中學等十三校會議磋商、合詞懇請指令示遵、以維教育等語、據此、查此案對於教育機關及黨部兩有關係、職局不便擅處、究應如何辦理、理合據情轉呈察核、仰祈俯賜核示、俾有遵循、謹呈大學院院長蔡、

### 賀南京市教育局長陳泮藻履新函

逕啓者、接准大函、欣悉台端榮任南京特別市教育局局長、駕輕就熟、得瞻碩畫之設施、望重才高、快睹新猷之展布、馳函道賀、敬希察照、

市學聯

### 對滬中學協會呈文聲明

六月四日、報載滬中學協會呈大學院文、淆惑聞聽、盛氣逼人、本會對此侮辱、不能不有所申述、一、學生以學爲天職」、理固當然、但不能求學之故、放棄其國民之責任、當猶工人、以作工爲天職、但不能因作工之故、即可放棄其國民責任也、國民革命之目的、在求國內外民族之自由平等、欲實現此目的、必須廣大民衆之參加、決非少數人或某種特殊階級所能包辦、青年學生、爲革命勢力之中堅、若墨守在學言學之聖經、則革命隊伍中、將喪失其最有力之份子、民主國家、人人有參加政治之權利、學生求學、並未失去公民資格、則參預政治、實爲國民天職之特權與義務、本會本此理論、故對歷次之愛國運動、不得不盡其應盡之責任、此次濟案發生、舉國憤慨、同學激於天良、一致奮起、本會旣感國難之臨頭、又受輿情之催促、故有五月七日至九日及同月十七日至二十日兩次停課之決議、全滬男女同學、奔走呼號、聲嘶力竭、凡有血氣、靡不同情、滬中學協會、究係何種性質之法團、或何時成立之組織、本會不能得悉、乃對於山東重大之慘案、竟漠然如隔岸之觀火、對本會一紙之通告、乃駭然如談虎之變色、自身不前、而欲人之後退、故有「學聯會一聞國難輒議決停課一紙飛來各校騷動」之妄語、墮落自棄、不識輕重、可爲浩嘆、且第一次停課、原有大學院之命令、固非本會單獨通告、第二次停課、本會曾經再四之審愼與考慮、卒以各校同學之逼促與反日工作之重要、遂犧牲兩天半之時間、從事江浙兩省之宣傳與北伐軍餉之捐募、回憶五卅慘案時、上海各校會有長時期之罷課、此次「五三」事件、較五卅慘案嚴重、何止千百倍、乃併此兩天半之犧牲而亦蒙訾議、且以「違反院令」爲詞、壓抑救國運動、人心已死、夫復何言、至謂「學生理性未充、輒因引起學潮、或中奸黨計」、尤爲武斷無稽之語、停課之舉、有無危險之可能、本會自有權衡、數日停課之結果並無搗亂事實發生、則「引起學潮中奸黨計」之語、非爲故意中傷、必欲詭言惑衆、此次全滬同學、能絕對服從紀律、故本會指揮如意、步伐整齊、該協會謂「幾經審愼防微、幸不發生事端」、所審愼者何事、所防維者何在、貪天之功、張冠李戴、更欲以邀功於當局之前、眞不知人間有羞恥事矣、年來上海教育、日趨腐敗、以神聖教育之機關、爲學棍弄錢之場所、實驗圖書設備之不周、課程教授之相背、初不見學校當局之注意、故今日之大病、非學生之不好讀書、實學生之無書可讀、該協會似爲各中學當局集議機關、甚盼對於本身之設施多所建革、俾上海同學得一眞正可以讀書之學校、本會自當勸導同學、努力學業、固不然「心膽俱碎」、唯「學生之理性未充」、一是懼也、抑有進者、歷次愛國運動、只聞學生之參加吶喊、未見教職員之參加、此實社會上奇特之現象、抑亦教育界莫大之恥辱、本會深望「理性已充」之當局、對於此點、特加注意、則不獨本會所馨香禱祝、亦中華民族之福利也、

### 敦仁女學舉行畢業典禮

法租界白來尼蒙馬浪路敦仁女學、定於本月十日舉行畢業典禮暨懇親會、上午展覽成績、下午表演各種遊藝、聞會場卽在該校後庭、屆時定有一番熱鬧云、

### 中大恢復松江高中

中央社云、松江高級中學、前因經費困難、暫行停辦、現經該校學生暨松江教育局、向中央大學行政院請求恢復、茲據中大行政院普通教育處、認爲恢復松江高中、爲預定計劃、現除指令松江初中籌備進行外、巳由該處籌劃確定經費來源、列入十七年度預算云、

### 中華職校校友會擴充介紹部

中華職業學校校友會成立以來、已屆五載、積極進行、以謀校友之聯絡、又鑒於職業界錄用人才、每難得相當人選、實由供求兩方無溝通之機會、乃擴充介紹部、一方與上海職業指導所聯絡、俾易發展、凡校友之欲登記者、可向會中索取表格、又該會新建會所、亦已工竣、閱定於本月十七日、舉行落成典禮、同時並開校友大會云、

### 羣治附中演講會

本埠華德路上海羣治大學附屬中學校、於六月四日歡迎校長羅傑由皖返校、下午二時該全體校董教職員學生齊集禮堂、開會如儀、首由主席侯兆圭致歡迎詞、羅校長卽席訓話、詳解最近國民政府頒布忠孝仁愛信義和平訓條之意義、推闡無遺、次大學教授楊世南、校董王開彊范祥善相繼演講、語多關於淬勵學生、及時事問題、興味異常濃厚、末由主席致答詞而散、

## 體育特訊

### 甯波聯合運動會記略

甯波聯合運動會、由甯波市體育協進會所發起、於本月一二兩日、在甯波第四中學運動舉行、參加學校共有五十餘、運動人數達數千人、可爲甯波體育界空前之盛況也、運動種類繁多、大別之爲中學組與小學組、而中學組中又分高中組、初中組、及女中組、小學組又分甲組、乙組、女子甲組、及女子乙組、兩日來比賽結果、第四中學、得高中組錦標、共計一百三十五分、效實中得得一百三十九分、奪取初中組錦標、女中組錦標爲第四中學女子部得、共獲四十七分半、以上爲中學組、至於小學組錦標、共有二個、一爲男小組、爲四中附小所得、共獲五十五分半、一爲女小組、市立二小以三十四分、奪得錦標、又個人錦標、高中組爲四中周作梁與吳啓發二人、各得二十三分、初中甲組爲效實中學朱長春、得二十一分、初中乙組爲四中吳啓恩、得二十一分、女中組爲市立一女中孔寶定、得十二分、男小甲組爲四中附小何德榮、及工讀小學龔立民二人、各得六分半、男小乙組爲縣立二小張善夫、得十五分、女小甲組爲市立二小邱金蘭、及縣立一小孫桂卿、各得十分、女小乙組爲市二女小王甫香、得十九分、又團體表演、種類更多、大別之、不外柔軟操、舞蹈、拳術、輕器械操四種、評判結果四中女生之團體操、得柔軟操組錦標、縣立一高之小紅拳、得拳術組錦標、市立一女中之玫瑰舞、得舞蹈組錦標、至於輕器械操、爲某小學之行進擊鈴最佳、遂得該項錦標、

### 混合籃球隊會議結果

混合籃球隊（即明星之改名）於昨日下午四時、在四川路強華運動公司、開緊急會議、列席者有李祖祺、王揖舉、黎寶駿、倪光祖、鄭省得、歐陽旭輝等、會議結果、派李祖祺爲代表、與靑光隊談判接洽比賽日期、延至下星期三、結果如何、容再探錄、又當正式交鋒時、爲引起觀衆之興趣起見、擬邀復旦與崇德二女子籃球隊比賽、藉以多得票資、而充慰勞北伐將士之用也、本星期六、混合隊將約奪得此次慰勞北伐將士大會運動會公開組籃球錦標之南強隊、在中華籃球房作練習比賽云、

又訊、南京路中國內衣公司、特贈籃球背心及短全副予混合隊、

### 兩江女體專排球錦標賽

▲師二獲得錦標

西門兩江女子體育專門學校舉行排球聯際錦標、已賽過二次、第一次師二勝師一、第二次師一勝本一、昨日爲第三次決賽、師二與本一、上午九時開始交鋒、本一因前受挫於師一、故此次與師二交戰、乃大振旗鼓、以雪前次恥辱、而師二以前勝師一之餘威未克復本一、於是大施戰略、以期獲勝、奪得本屆錦標、當賽時、雙方劇戰、本一全軍連絡有方、佈置陣綫、毫無紊亂、進攻防守、頗有工夫、尤以中排葉敏欽蘇尉章發球猛而有方、又能濟前應後、堪稱中柱之才、第一局結果、爲二十一與五之比本一勝、第二局開賽、師二重施戰略、努力反攻、竟以二十一與十八之比獲勝、各勝一局、再戰第三局、以決最後勝利、師二大發雄威、進攻更較前烈、足使本一驚心寒胆、無法應付、以二十一與中一之比、師二勝、總結果爲二與一之比、師二大獲勝利、本屆錦標、遂由師二獲得、

### 法華鄉各小學聯合運動會

前日（二日）法華鄉各小學舉行第一屆聯合運動會於光華大學運動場、來賓約八百餘人由光華大學童子軍出場維持、故秩序井然、上午九時舉行開幕禮、主席蔣孝禮致開會詞、繼請容啓兆博士廖茂如博士鄉董楊冰行市教育局代表孫一鳴區黨部代表曾克家演說、最後由職員及軍樂隊領導六七百兒童繞場二周後、乃開始各項運動並表演、茲錄各校總錦標如下、第一名、鄉立第三小學、得一〇九五分、第二名、光華第一義務小學、得九一分、第三名、光華第二義務小學、得九〇五分、第四名、鄉立第一小學、得六二分、第五名、鄉立第二小學、得四二分、第六名、鄉西小學、得八分、第七名、鄉立第四小學、


萬春醫院　第一首創　電療淋濁　全安無害
本院鑒于淋濁僅借洗注射服藥難除根故創用高周波透熱電機電化治療毫無痛苦奏效神速輕症一星期重症二星期保證完全新根檢驗固無淋菌立即飲酒過勞亦決不復發且于人體生育上百益無害絕對保證至於止濁淸尿則一二日足矣如有敗保還可歸愈償費以昭信實▲花柳症更可負責除根內外產婦科花柳痢均可負責醫愈▲四川路橋北堍沿河郵政局東
張一峯博士　蘇月坡醫師　楊黛靑女醫

婦幼科　丁光辰
江蘇武進　北觀
寓北河南路洪福里底

寓滬下方寺　紹興傷科醫士
徐德潤　高悠忱
專治跌打損傷接骨入骱等症（診例）門診一元出診五元（地址）英租界梅白克路西首青島路七號
介紹人　廣沿卿　顧馨一　馮少山　王曉籟　仝啓

幼科痘痧　馮承祖醫士
專治小兒痧痘及一切危險等症
雲南路育仁里總弄……號房啓

徐景賢　牙醫
專治一切牙患新法鑲補如生皆無異牙時適以及各種取可舒證無痛價廉無比
大馬路棠來路口

老雙妹牌生髮油

價目
大號每瓶六角　三號每瓶二角四分
二號每瓶三角六分　四號每瓶一角二分
本行暢銷卅餘年各省均設枝行
各埠廣洋貨店均有發售
廣生行有限公司啓

本埠新聞

# 孫岳昨日出殯

## 張定璠代國府致祭　李烈鈞張繼等送殯

前國民軍第三軍長孫禹行氏、在滬逝世、迄今將近一週、昨日下午一時爲在馬斯南孫宅祭奠及出殯日期、當到李烈鈞、王正廷、張溥泉、王法勤、華世激、戴石浮等共百餘人、由上海特別市張定璠市長代表國民政府及蔣總司令致祭、茲錄國府及蔣總司令祭文如下、

▲國民政府祭文　惟中華民國十七年六月五日、國民政府代表上海特別市市長張定璠、謹以香花之儀致祭於陸軍上將孫禹行先生之靈曰、嗚呼、才爲世出、人豪天挺、雲翮韝鞲、霜博鵰隼、桓桓孫公、識破拘攣、登清有志、攬轡中原、屢舉義轟、不畏強禦、統率貔貅、敦詩悅禮、心懷義烈、學富鈐韜、馳聲河朔、轉戰功高、國之干城、黨之柱石、頡頏嵩岳、比肩而立、力贊北伐、籌策精深、積勞積瘁、疾遘漸侵、滬海養疴、幽燕塵虜、寢至彌留、道山駕稅、路人雨泣、部曲風淒、咨嗟悼惜、云失導師、芻束敬陳、香花供養、未泯英靈、如瞻颯爽、承命致祭、報德崇勳、雲車風馬、神其來歆、嗚呼尚饗、

▲蔣總司令祭文　嗚呼、桓桓上將、褒鄂英姿、吾黨健者、韜略權奇、異人挺出、國史勳垂、數載轉戰、百折靡渝、完成討伐、毅力堅持、居者行者、同一襟期、我方北返、公已西歸、名標鐘鼎、身騎尾箕、又弱一個、天不憖遺、建設大業、衆望喁喁、忠壞在彼、鉅責可辭、敬申哀奠、君其鑒茲、嗚呼、尚饗、

▲挽聯之選錄　黨國要人書贈挽聯甚多、茲摘錄數聯如下、

凱唱蘇雲高、九服肅清思猛將、角鳴江月冷、三軍縞素痛元戎、（國民政府）是生死道義之交、水雲揮手、別緒猶縈、萬象起江南、忍向九霄騎鶴去、本燕趙悲歌之士、關塞橫戈、殘勳早建、千營屯薊北、那堪三喚渡河聲、（李烈鈞）朋德有達人、白谷高名贊遺列、艱時失隆棟、黃龍痛飲慰英靈、（譚延闓）一生忠實清剛勳業半山河、戰伐曾開祭征虜、十載陝甘直豫、棟樑摧黨國、威名空溯臨李淮、（錢大鈞）居滿清肇毀下、北洋軍閥中翹然自拔、公誠同袍健者、正革命成功時、建設開始日忽爾長眠我爲黨國哭之、（閻錫山）雲樹睹幽燕、北伐垂成公竟逝、風塵迷泰岱、東瞻寡助我何堪、（馮玉祥）

▲出殯之情形　下午出殯、儀仗甚爲莊嚴、首爲警備司令部軍樂隊、及三十二軍步兵一排、持槍護送、次爲公安局軍樂隊、及保安警察、又次爲孫君戎裝遺像汽車、後爲靈柩汽車、柩面用青天白日國旗蓋覆、四週均推置鮮花花圈等、最後爲男女來賓之送殯汽車、及孫君遺族等、女界慰勞會代表及勤業女子師範學生數十人、亦執紼送行、經薛華立路高恩路徐家匯至呂班路順直會館安厝畢而散、

# 日本歸客談

## 田中之末路

昨日有新自日本東京返滬某要人、對記者述此次日本民衆對於濟案之態度、及對於田中內閣之惡感、頗關重要、茲記其談話如次、

此次田中出兵山東、本爲其國內民衆所反對、至出兵以後、而惹起濟案之發生、且在交涉上已有失敗之趨勢、而中國對日經濟絕交、更與工商界以嚴重之打擊、因此民衆對之極爲憤恨、而輿論界竟有認田中出兵山東爲造反、因此日人觀念、承認兵爲天皇之兵、天皇的兵、只可用之於打仗、爲捍衛國家、而田中竟爲保全個人地位、爲個人私圖、而用天皇的兵、直是造反、至於民政黨此時亦以結好民意爲倒閣武器、不出二月、田中內閣必倒、而代之者必爲民政黨、彼時民政黨對內對外、將以向不主張出兵爲緩衝策略、故不出二月、濟案不交涉而自解決、如北伐軍以堅毅的態度、嚴肅的紀律、克復京津、則日本在國際宣傳上失其出兵的根據、而我國在濟案交涉上更可多得幾分勝利、

## 邵力子到滬

邵力子昨日到滬、語記者云、此來專爲齒疾、就司徒博醫生治療、約兩三日即仍回京、昨某報載稱奉有使命來滬接洽等語、殊非事實云、

## 戰政會唁蔡夫人

戰地政務委員會主席蔣作賓、特派外交秘書張維（致夫）來滬、慰唁蔡公時夫人、茲錄訓令張君原文如下、爲令委事、案查此次濟南日兵肇釁、所有本會外交處主任兼特派員蔡公時、參議張鴻漸、科長譚顯章、科員遠家達、周惠蘇、張麟書、姚成仁、姚成義熊道存、書記劉文鼎等員、同時殉難、爲國捐軀、殊堪痛悼、除業經備文呈請國府從優撫卹外、應候本會後再行通知外、合行令仰該員前往京滬各該故員住宅、分別慰問、以示本會追念勛勞之至意、切切此令、


搬！　快　廉　簡　佳

隨帶搬夫四名　拆裝不另取費

車租每小時四元　逾時分刻可照算

河南路橋塊　上海搬場公司　電話中一八八七七

上海眼鏡公司

品質精良　定價公道　醫生驗光　不另取費　式樣優美　上海第一

英大馬路新世界東首　中華照相館轉灣即是



商學各界　宿舍

北四川路崇業里上海青年寄宿舍交通便利房間清潔膳食衛生鐵牀檯椅磁盆浴室設置完備招呼妥當寫居辦公相宜


# 愛國運動未便干涉

## 交署函復日領

上海學生聯合會等反日團體、近因對日經濟絕交抵制劣貨詎日領致函交涉公署請爲制止等情、金交涉員據函後、以民衆拒用日貨・完全愛國運動・未便加以干涉・昨已函復駐滬日總領事查照矣・

## 提議拆除鐵絲網

上海南北浙江路商界聯合會廣樹勳、日前以界路海甯路愛而近路及其他各處邊境之鐵絲網、以滬上現時安謐情狀、極宜早日拆除、特致函淞滬警備司令錢上海交涉員金及上海總商會要求協力向公共租界領袖領事交涉、早日拆除、聞交署據函後、於昨致函公共租界華人納稅會華董貝淞孫袁履登趙晉卿三董事、請予工部局會議時、相機提出拆除、

# 南洋華僑　續匯鉅款六十萬元

## 一月內僅和豐銀行一家　已匯洋一百另一萬餘元　銀七萬八千兩充北伐費

南洋華僑自濟案發生、屢匯鉅款贊助北伐、業誌前報、聞一星期內由本埠和豐銀行再匯交國府財政部及國府李烈鈞之款、其數更足驚人、計洋五十五萬四千四百二十一元九角九分・銀三萬八千四百八十兩四錢八分・內新加坡匯洋十六萬七千六百八十四元一角三分・銀八千三百兩・檳榔嶼匯洋十七萬九千五百九十九元零六分・吉隆坡十六萬七千二百六十七元・吧城匯洋三萬七千零二十七元八角・巨港匯洋二千八百四十五元・帆里拉匯銀三千五百五十六兩四錢八分・綿蘭匯銀二萬六千六百二十四兩・總計一個月內由該行一家匯來之款已達洋一百零一萬四千七百十一元二角九分銀七萬八千零五十九兩六錢之鉅、

## 籌備大中華煤公司

昨午後三時、大中華運銷國煤合作公司開同業第一次預會、由秘書報告、一、水爐業商民協會推派代表陳文彬王福山等出席參加籌備案公決在未函邀各團體代表參加之前、應先復函歡迎、俟召集籌備會時再函告請、一、蘇湖助蔭公司派楊壽桂代表接洽礦煤事、公決將所記來意及詳情慎重保存、候提付籌備會辦理、三、同業股份應先認定數額案、公決行星期四召集第二次預會討論、並訂六月二十七日召集同業大會作至少限度之公認辦法、以達全民合作普及利益之主義、四、其他談話、陸祺生報告前工商部長孔祥熙會宴時之接洽情形、潘以三毛春圃王漢章相繼報告、略謂各界各團體對煤業此次之組織、多認爲救國之大計、亦即爲對日經濟絕交之根本辦法、非特踴躍願意投資、而且竭力代爲宣傳、至各廠商已有接洽購銷國煤之準備、並督促早日實現、此種責義、都出於至誠、同業應速奮起積極進行、現今草章已印就、如團體請函應請秘書於三日內發出、並公推毛春圃汪舜山爲總務、潘以三爲秘書、陸祺生爲交涉等科主任、六時散會、

## 吳淞區　黨政軍聯會

▲調查反動分子　▲統一全區宣傳

吳淞區黨政軍聯席會議、昨日上午十時在中央大學醫學院舉行第二次常會、出席委員龔師曾張士載吳嵎（湯紀清代）王之清（戴國修代）吳健英劉梓文楊世賢王琪王思誠石團長胡適之（吳春中代）張仲蘇樂文昭侯湖海列席秘書梁曜森等十餘人、行禮如儀、首由主席楊世賢報告出席委員人數及過去整理工作狀況、次討論、一、統一標語以防反宣傳案、議決、A遵照中央頒發標語、由本會分發各機關張貼、惟須各機關蓋章負責、B臨時標語有必要時由本會製定分發、二、提倡國貨會之組織案、議決、由本會交吳淞商會切實辦理、三、協同調查區內反動分子案、議決、A由本會通令各團體前來登記、B各機關應隨時派密查員分赴各區調查、C各團體開會時之紀錄須呈報察核、四、統一全區宣傳事宜案、附擬具辦法四條、議決、除區內各種宣傳刊物之出版以及宣傳文字之發行、均須受本會檢查外、餘均由八區宣傳部全權負責辦理、五、關於本區治安問題之建設案、議決、A防匪事宜、由軍警兩界切實負責、B防共問題應由本會全體負責、六、臨時戒嚴時應如何通知各機關案、議決、由要塞司令部負責通知、七、戒嚴時之口令可否分發各機關案、議決、事實上有未能辦到之處、應改向當局索取通行證、議至此已十二時遂散會、尚有要案多件須提交下次會議討論、旋又合攝一影而散、

## 反日零訊

▲揚州扣留鴻大船　揚州各團體電上海各界反日運動委員會電云、上海反日會鑒、宥電悉、鴻大船世日已進口、特派專員密往霍家橋口門檢查、實行扣留日貨、揚州各界濟案後援會江都縣黨部江都商民協會提倡國貨宣傳團同叩冬、

▲反日會覆電　揚州各界濟案後援會來電詢上海反日會組織法等、茲上海反日運動委員會復該會電云、逕啓者、冬電奉悉、熱心爲國、至堪欽佩、暴日歷年入超、經濟已近破產、近因我國開始抵制、東匯已見暴落、足證其現金大批流出、以償外來貨價、至祈努力工作、現在北京已下、統一在望、黨政軍民、均可一致、共謀建設、外懲暴日、茲送上本會組織大綱絕交計劃、救國基金簡則、日貨統計各一份至希查照援用爲荷、

# 劣貨仍源源而來

## 在匯山碼頭上岸　運赴漢口甚多

▲日本仇貨密運來滬甚多・在前昨兩天・又從東京轉裝到大批劣鐘表・計有五百六十餘箱之多・又有墨水一百餘箱・走頭亦有數百件・均卸在匯山碼頭者・

▲長江轉口運去之劣貨・昨日又駁載出二百餘噸・多到漢口卸棧・因此日本仍在陸續輸入也・

▲日本佐世保海軍團留駐在上海者、昨日又有兵士一團全武裝自虹口乘汽車折入英租界、取道北京路向西而去、兵士有四十餘名、各帶實彈槍及大批子彈、係向滬西而去、

▲日輪喜美丸在鎮江方面擱淺、陷入淺灘十英尺、經日本軍艦等往拖、直至昨日始將艙內煤駁卸與小輪後、乃得拖救出險、詎料昨日又有日郵社之運煤輪一艘、在馬當江面擱淺、至今尚未拖出、

▲招商局之北洋輪、因奉軍強扣、停行烟津、昨日已令新銘輪於今日改赴大連灣運貨矣、

▲三北公司新買入之伏利輪、卽代海軍運械由德國至廈門交卸者、今已改名曰衛山號、船身有三千六百噸、該公司因營口有大批貨運來上海、故已派定明日開赴牛莊矣、

# 市國貨運動大會之進行

## 籌備會簡章已擬定

上海特別市農工商局、爲提倡國貨挽回利權起見、發起上海特別市國貨運動大會籌備會、召集各工商團體、共同組織、連日舉行會議積極進行、昨日上午十一時、復在該局開會、到有總商會代表陸鳳竹、陳翊廷、商民協會諸文綺王福山、縣商會張洪基黃載士、中華國貨維持會徐春榮范和笙、商總會張一塵、機製國貨工廠聯合會葉漢丞、及該局所派之孫道勝等、籌備員徐佩璜馮柳堂等二十餘人、由馮柳堂主席、一、討論事項、通過國貨運動大會籌備會簡章、二、提議事項、甲、徐春榮提議、將本會改爲永久的組織、另草章程、議決通過、乙、徐春榮陳賡華提議、各機關職員、應儘量用國貨衣料、以身作則、議決通過、丙、議決國貨運動大會章程由農工商局起草下次會議時提出討論、丁、議決下屆會議定今日（六日）下午三時、在農工商局舉行、因時間匆促、不發通知書、務須准時到會、茲覓得該籌備會簡章、附載於後、（第一條）本會籌備員由左列人員担任之、甲、農工商局推派者、乙、工商團體推派者、丙、市政府秘書處及其他各局、得派員參加、（第二條）本會設左列各股分任籌備事務、甲、總務股、担任庶務會計文牘交際、及不屬於各股事項、乙、設計股籌擬本會進行計畫並審查事項、丙、編輯股編撰宣傳文字圖書各事項、丁、廣告股、撰擬刊印廣告文件並招登廣告事項、戊、攝影股、攝製國貨工場及大會各項影片、已、遊藝股、接洽各項遊藝並布置開演等事項、辛、指導股、指導各工廠商店關於國貨運動應行辦理事項、（第三條）各股辦事員卽由各籌備員自行認定、並互推主任一人、副主任一人、（第四條）本會會議每星期一舉行各股正副主任須均列席、如遇必要時、由主席召集臨時會議、（第五條）召集會議、由總務股辦理主席、於第一次大會時推定之、（第六條）各股主任於會議時、除報告上期之工作外、並應提出本期進行事項、（第七條）主任因故缺席時、由副主任代理之、（第八條）會議事項、取決於多數、同數時取決於主席、（第九條）各股會議由各股主任召集之、每周至少一次、（第十條）各股人員、如有意見、交由主任提出討論、

## 浦東反日會開會

浦東反抗日軍暴行委員會、昨日午後二時開第一次執監委員會議、執委到商民協會陳吉範、熒昌工會曹申燮、南洋工會趙芝山、英美工會夏素娥、第五區黨部楊北祥、保衛團張昇、監察委員到錢贊庭鄭友倘許寶銘陳君毅張載伯、當推趙芝山主席、孫孝竹紀錄、議決事項、一、商民協會五區黨部英美烟工會當選本會常務委員、二、商民協會熒昌工會南洋工會日華工會英美工會當選本會經濟絕交委員會委員、三、南洋工會保衛團五區黨部當選本會財務委員、四、推定日華工會担任調査、五、推定南洋工會担任檢査、六、推定熒昌工會担任登記、七、推定商民協會担任事務、八、推定南洋工會保衛團爲財務科出納、九、推定五區黨部爲會計、十、本會經費先由商民協會墊五元、保衛團十元、五區黨部十元、日華工會十元、英美工會五元、熒昌工會念五元、南洋工會十元、三區公安局五元、候上海總會撥還、十一、各團體担任經費限明日交到、十二、推區陳君毅同志至浦西反日會接洽、十三、本會辦公地點設陳氏祠堂、推舉鄭友倘許寶銘張載伯赴陳氏接洽、十四、明日上午九時開第二次執監委員會議、

## 特區勸募庫券

上海商界勸募二五庫券協會特區辦事處、昨由督察委員張賢芳率隊在新閘路福州路等處勸募、如神仙世界獨認四百元、又邱嘉樑委員昨在北京路及美租界一帶勸募、如北京路簡銘記、百老匯路福和交通路上海印務公司等各自認購七八十元不等、惟乍浦路之廣發源北河南之萬長盛等號堅拒不認、聞已由協會報告財政部勸募委員會設法對付、

## 黃郛決將出洋

黃郛自提出辭呈、旋卽赴杭、後雖經國府疊電商懇挽留、然以黃氏意志消極、現已呈准國府俾以專使名義出洋赴歐美等國遊歷、考察各國政治經濟、准給遊歷護照、聞黃氏三日在杭接到譚主席延闓催駕赴京電、已於三日乘夜快車來滬轉甯接洽、然據接近黃氏者云、此次赴甯決不再任外長、其出洋心念已十分堅決、故待護照領到後卽將起程離國、其遊歷年期則尚無確定、

## 昨開九次常委會

慰勞會

上海各界慰勞北伐將士大會、昨開第九次常務委員會、出席軍委會政訓部代表馮有眞陳雅宜、市政府金國珍、婦女協會談社英、市農協會孫振同、市黨部陳德徵（劉仙舟代）、學聯會王志聖（程義坤代）、商民協會王福山、由馮有眞主席、王學紀錄、報告事項、一、運動會因天雨關係、入場券售出甚少、除開支外、實收大洋七百二十九元、小洋三百十六角、現均存入明華銀行、詳細賬目以後一併登報正式報告、二、京劇亦已舉行、因地址不適中且逢天雨、而銷票又極困難、故收入亦與預期者相去頗遠、現因銷出票資尚未收齊、故確數亦不能報告、大約亦在二千元左右、討論事項、一、大世界主人允許捐助本會入場券三萬五千張、（每日五千張共七日）由本會自行印票銷售、應如何辦法案、議決、印一週長期券五千張、于陰歷五月初三至初九通用、二、募捐委員會前已成立卅六隊、尚餘六十四隊未曾成立、且已成立之三十六隊、至今尚未繳款、應如何措置案、議決、下星期三再宴請商界討論一切、三、遊藝大會應否繼續舉行案、議決、一因銷票難有把握而展期舉行、則商借地點亦屬困難、故決不再舉行、四時散會、

## 市婦協談話會

上海市婦協成立後、籌備委員會以新委員既經大會選出、籌備會應從速結束、故於今日（五日）下午二時假市黨部會議廳召集新舊委員開談話會、交換意見、並演論籌備會結束及新職員就職等事項、由劉蘅靜陳逑召集談話會意義、並介紹大會當選各執監委員、繼由公意決定本月七日舉行委員就職典禮、並開第一次執行委員會、籌備會須於七日以前結束、次討論婦協以後工作進行方針、各人均發表意見、至四時始散、

## 郭情釗傷愈出院

上海工會整理委員郭情釗、自五月五日在法租界辣斐德路菜市路轉角、被人鎗傷後、卽送入廣濟醫院、專委有經驗之外科悉心調理、目下傷勢、已告痊愈、不日可以出院、惟彈傷下肢神經系、至今雙足尚覺麻木、不能自主、恐不免成爲殘廢、

## 司令部　提倡國貨電器

淞滬警備司令部訓令、副字第五六號云、爲令知事、案奉國民政府軍事委員會從字第三五六六號訓令內開、爲令知事、案據上海光明製造電器有限公司梁劍呈稱、爲呈驗國貨請予提倡保護、並令行各軍事機關購用等由、據此、除批呈暨附件均悉、據稱呈驗國貨請予提倡保護中飭、准如所請、候分令所屬各軍事機關一體知照、仍仰逕呈內政工商兩部審查備案可也、此批、印發暨分行外、合行抄發原呈、合仰該司令卽便轉飭所屬一體知照爲要、此令、等因、奉此、合將原呈抄發令仰該知照、並轉飭所屬一體知照爲要、此令、中華民國十七年六月五日兼司令錢大鈞、

# 反日會告婦女書

我們看了五月二十九日濟南來電、知道日軍近又故態復萌、且變本加厲、竟敢公然強姦婦女、見有某某里字樣、就疑爲平康里之性質、任意入內強姦婦女、不從者、到多方威嚇、必達到目的而後已、濟南婦女被其姦污及羞辱自盡者、不知凡幾、五月二十八日午後、有某女郎自督署門前經過、突被站崗之日兵、拉着強行接吻百般調戲、始放之去、因此風傳滿城、一班婦女、均堅閉家門、不敢放出、六月二日、又有日兵五名、在管悅街某姓家、輪姦該家姑嫂、縱瀕於危、我們得了這種消息、就覺得帝國主義者、是橫行暴虐、不重人道、不講公理、用種種侵略方法、來慘殺世界被壓民族的、尤其是日帝國主義的軍隊、在我國山東聖地、大肆屠殺、甚至獸行發現、姦淫擄掠、無所不爲、從此明白白色帝國主義、不特不會覺悟、反而變本加厲、愈趨愈狠毒了、我們知道了山東女界同胞、受了日帝國主義之侮辱、就想到我們同胞的地位、萬分危險、並須顧到用什麼方法宣傳、才可使全國婦女和世界婦女、明白此種眞相、喚起人家的同情、來一致援助我們、洗清這次被姦污的恥辱、在日軍圍攻交署、檢驗蔡交涉員以後、一時秩序譁然、民衆流離失所、婦女被污被刺而死者、眞是數不勝數、可是帝國主義者、暴露獸行之後、手段靈敏非常、掩尸埋骨、馬上就滅跡銷聲、教人家弄得無贓可以證明、甚至被難的實地情形、我們國府派往的攝影者寫生者、都要受他們的干涉、好好的地方、就讓野獸輕輕地佔據了嗎、據說日本出兵山東、他們是早經劃了的、唉、他把我們中國的婦女太賤視了、至於污辱我婦女、不過小試其技能了、他們所以賤視我們、是因爲我們沒有偉大力量的緣故、我們認清了這一點、該立刻作有組織有持久的結合、去做有步驟有紀律的愛國宣傳、務新洗清同胞們的恥辱而後止、我們又說得日本工業原料、完全靠中國供給、一經經濟絕交、原料斷絕、日本工業、就降下去了日貨銷路、以中國爲最多、一旦抵制、東匯立刻就起變化而跌落、惟要我們「持之有恆、爲之有方」的幹去、不上一年工夫、就可制他於死命、但在這個時期中、我們要注意到奸商之乘機、軍閥之諂媚、要沒有破壞愛國運動的行爲、才可達到最後的勝利、北京是克復了、全國統一、是指顧間的事了、日帝國主義是北洋殘餘軍閥的護身符、我既打倒軍閥、更須打倒爲虎作倀的日帝國主義者、我們曉得四萬萬同胞中婦女要佔二分之一、地位是很重要的、若不努力協同奮鬥、國難當頭、也要波及我們、婦女的眼前的證據、就是濟南慘殺事件中日兵強姦的事實呀、我們不是涼血動物、又非十九世紀的婦女、那能甘於械獸、任人屠殺和污辱、不去作盛大之宣傳呢、去！去！去！抵制日貨、去實行經濟絕交、去打倒帝國主義之種種侵略、和洗盡日軍暴行之恥辱吧、女界同胞、猛醒猛醒、上海各界反抗日軍暴行委員會啓

## 發現私刻印信

上實特區證照管理處、吳淞分辦處、昨日查得有人在吳淞中新路南美刻字店、私刻『上寶特區證照管理處』印信及戳記各一方、當即函請公安局派警查拿、將造意私刻之陳樁山朱阿三及雕刻匠閻福林等三名先後拘到、並在刻字店中將已刻成之戳記、未刻成之印信吊出、轉解司法科查辦、

## 滬杭線加開貨車

▲應茶繭商要求

滬杭路鐵路管理局鑒於浙省向爲出產絲繭箱茶之區、每年由杭轉滬銷往海外者、年值數千萬元、日來正爲箱茶絲繭發貨時期、原定之第念七念八二次之貨車、本只隔日開行、實不敷調運、以致貨物時有耽擱、刻經該巨商專函加添車班、藉利商運而暢國產、特於前日起、將該二班貨車改爲每日開行滬杭間一次、並分令各站知照遵辦矣、

## 華產會呈部備案

赴南美智利阿根廷華產展覽會日前經第十七屆籌備委員會議決、僉以此事關係國際賽會、雖已由本處籌備一切、仍應請由政府主持、以資提挈、特將籌備經過情形詳細歷述、並檢同各項章則等呈報國民政府工商部備案並請大部通令各省建設廳轉令各該省商會及各工商廠號協力籌備出品或認購股份、以期衆擎易舉、早日運品與會、再阿根廷華產展覽會係我國駐智公使館與阿根廷駐智大使提議呈請阿政府同意、一切免稅辦法仿照智利辦理等因、呈請大部設法協助、俾達圓滿之目的、

## 農礦部不派萬國農林會代表

各省商會聯合會總事務所昨函美商大東輪船公司文云、案准貴公司來函詢問敝國出席萬國農林、代表姓名等由、當即轉呈敝國國民政府核示、現奉國民政府秘書處第二〇六五號函開、原呈奉常委諭、交農礦部核復、嗣准農礦部函復、對於本屆萬國農林會暫擬不派代表前往參加等由、相應函復查照轉達等由、爲此照復貴公司即希查照爲荷、

## 工整昨宴新聞界

工會整理委員會昨晚六時在大西洋宴請新聞界、各報及各通訊社記者到有二十餘人、工整會委員、劉雲張廷灝周致遠龐鏡塘黃光斗陳彬等六人列席八時入席、酒酣由劉雲報告工整會經過大略如下、我們自承中央命令被任爲工整會委員以來、所擬定步驟約分三種、一、前因上海工會被共黨所操縱、後雖改組、然無相當整理、故本會以整理工會爲第一步驟、二、上海工會據前調查約有六百餘、工人約計八十萬人、然無確實調查、故須詳細調查、以便登記、三、工會所有職權、向無相當的指導、故時有不合的行動、本會今後當切實指導一切、免其誤入歧途、再本會自成立以來、以解決勞資糾紛及促進勞資互助爲職務、後又由周致遠報告工整會以後所定計畫、新聞界由陳德徵答辭、至九時半散席、

## 工整會常會紀

工會整理委員會、本月五日（星期二）開第十六次常會、出席委員翁光輝、賈伯濤、郭情劍、龐鏡塘、劉雲、周致遠、黃光斗、張廷灝、列席秘書楊蔭齋、開會如儀、甲、報告事項、劉雲委員報告、一、本會定於今晚在大西洋菜館招待新聞記者、屆時請各執委蒞止、招待情形、二、本會預算案、已經財務委員會審查完畢情形、三、本會各科股對於工作、稍有遲頓、應當即速辦理情形、雷隆秘書報告、一、本會與黨政軍機關、對於處理各級工會案件、手續殊多矛盾、現已函請各機關、以後各工會非經過本會事項先勿受理、並登報通告及訓令各級工會知照等經過情形、陳彬委員報告、一、日前偕同前工總會工統會各區聯工會、及縣總工會代表至南京請求中央發給各工會解散費情形、二、本會向中央請領經費等情形、乙、討論事項、一、淞滬警備司令部郵政檢查委員會、請本會派員到會、担任檢查郵件案、議決、由總務科調查科各支派一人擔任檢查、並函知該會知照、二、淞滬警備司令部爲估衣工會違反明令、自由罷工、請速改組案、議決、着該職工會先行復工、聽候改組、三、調查科爲衣業分會職工互毆索累賠償損失一案、與事實不符、請本會迅予處置案、（即第二項）四、本市公安局爲商協會衣業分會受職工之壓迫、現已罷工、請本會設法調解案、議決、與第二三項合併辦理、五、上海各界反日委員會請本會撥給捐款五十元案、議決、交總務科照撥、六、本會對各界反日暴行委員會、須選派檢察委員案、議決、致函該會、詢明詳情、俟後選派、七、黃浦划船工會籌備員請求組織工會以便要求取消苛稅案、議決、交調查指導登記三科、會同辦理、八、第七次議決召集各業資方應討論之原則案、（附草擬計畫書）議決、推定調查指導總務三科審查、九、造就本會每月經費預算案、議決、通過、十、籌發各職員生活費案、議決、交財委會辦理、十一、決定遷移地址案、議決、交總務科辦、十二、援助啓明染廠案、議決、致函徵甯會館准該廠暫在原地營業由登記科辦理、十三、失業救濟、應由惠工股辦理案、議決、交總務科辦、十四、請趕籌宣傳費用、以便緊張宣傳工作、議決、俟中央款撥到後、由財委會核辦、十五、上海皮絲烟業職工會、擬組救國義勇訓練隊請予核准案、議決、毋須組織義勇隊、並令飭該會知照、十六、本會組織系統及各職員姓名職別呈報中央備案、議決、由常委會照辦、

## 公安局局務會議

特別市公安局昨開第三十一次局務會議、戴局長主席、恭讀遺囑、甲、報告事項、（一）漲君璞報告各區所巡官書記登記地點、吳淞在七區總署、閘北四五兩區、在寶山路五區總署曹家渡在六區總署准於六日上午十時到各區辦理登記、浦東方面定七日上午十時在第三區總署登記、（二）職員官佐夏季制服臂章、業經繪圖說應請注意遵照圖樣、（三）夏季應用暑天藥水、已函衛生局將接收東溝塘工局儲存之靈聖痧藥水原料、移送到後、即行分發、乙、討論事項、（一）內政部令實行練習國術案、（決議）由本局調查區所國術人材、加以整頓補習後、分別着令實行教練

## 仿製洋貨免稅

總商會昨函徐永祚會計師函云、逕啓者、機製洋貨呈請援案完稅、所需貨樣商標過多、保滋不便、前接大函經分呈財政工商兩部請予比照從前北京成案辦理去後、茲於本月五日奉國民政府工商部批示內開、呈悉、查機器仿製洋式貨物呈請免稅辦法、係爲獎勵工商國貨改良而設、原屬本部管轄範圍、該商會所稱新章不便情形、本部因所深悉、惟此事前經各商財部請將此類案件、仍照向例、呈由本部核轉、應候咨復過部、再行核奪辦理、合先批示知照等因到會、用特據情備函奉達、即請查照、

## 商聯會爭議印花稅新法

各省商會聯合會總事務所昨致福建商業研究所函云、逕啓者、頃准大函、詢問印花稅新法爭議一案、查印花稅新法苛重、經去年大會決議、呈請暫緩施行、在新稅法未修正以前、依舊法辦理、一面飭法制局將印花稅新法修正等議、業經本總所分呈請求照議核准、又壘准各省商會函電甲訴新法苛重各情、積牘盈尺、本總所復經歷次陳請未蒙財政部批准、近日復奉國民政府批令、囑令勉爲其難等因、復經本總所詳陳困苦、請予依照大會決議辦法、核准施行、通令各部省遵照去復、現尚未奉令復、准函前由、相應函復貴所查照、希即一致進行堅持到底、至級公誼、

## 應付桑梓匪警　徽甯同鄉會

▲請軍委會派兵堵截

徽甯旅滬同鄉會爲應付徽甯兩屬匪警及兩屬治安問題起見、特由日前大會議決組織地方治安委員會、昨日該會特通告旅滬歙、休祁婺黟各同鄉會贊并指定　其他各邑負責同鄉、須於三日內將委員推出報到、以便集議進行辦法、又該會以涇匪有竄徽紛擾消息、皖省政府前復該會電、本有蘇浙會勦之語、故該會昨特急電軍委會迅請浙省政府酌調軍隊往徽堵截、並推代表呂篙漁於昨日早車赴杭請求又電駐甯代表一致進行、茲錄致軍委會電如下、南京軍事委員會鈞鑒、涇匪竄徽請迅令浙政府酌調駐嚴軍隊前往堵截、徽甯旅滬同鄉會叩歌、

## 茶食業商協成立

茶食業商民協會昨開成立大會於西門迎助路茶食業公所、到會員四十七人主席黃鎮宇楊企賢報告籌備經過、次市黨部代表王延康等致訓、次討論要案四五件、並堅決抵制日糖辦法、次選舉周榮昌張蘭亭朱永清唐云卿陸子英陳培德周照麟七人當選爲執行委員、黃鎮宇楊企賢陳保恆三人當選爲紀律裁判委員、末攝影茶點後復接開執紀委員聯席會議、推定各部主任、並定於下星期日舉行就職典禮、

## 安徽同鄉會明日舉行紀念會

▲地點在共舞台

安徽旅滬同鄉會此次籌備五週紀念、並第三屆徵求會員大會開幕禮、准明日上午九時在法租界共舞台舉行、會場佈置亦已分治妥洽、並有胡適之胡樸安陶知行等到會演講開會秩序如下、（一）奏樂、（二）主席團就席、（三）全體肅立向黨國旗及總理遺像行三鞠躬禮、（四）恭讀總理遺囑、（五）主席報告開會宗旨、（六）報告五年來會務經過、（七）奏樂、（八）宣告徵求大會開幕、（九）歡迎徵求會全體隊長及參謀就職、（十）各同鄉團體代表致詞、（十一）演說、（十二）攝影、（十三）奏樂、（十四）遊藝、（十五）散會、

## 工廠內之慘劇　汽鍋炸裂

前日上午十時、浦東白蓮涇綸昌染織廠引擎間因火力過猛、而升火工人、一時大意、未及換汽、致將汽鍋炸裂、鋼鐵橫飛、沸水亂噴、當時擊傷工人二十一名、除楊水培一名、因受傷較重當晚在公立醫院斃命、尚有海門人范阿福年三十二歲、沸永燙傷、范奇觀三十歲、朱小才二十二歲、金志良二十七歲崇明人、汪兆蓮二十二歲、謝阿福二十五歲、徐善明二十二歲、伍載奇二十四歲、沈惠德三十二歲、黃林芝二十歲、倪士奎三十歲、沈國珍三十五歲、陳少明三十九歲、陸友琴十九歲、張雪林二十四歲紹興人、陸四林四十三歲山東人、郭阿六十八歲安徽人、倪東揚二十歲南匯人、秦文高三十六歲、均被火傷手足頭面等處、海門人計定章十九歲、跌傷、現均在上海醫院醫治、傷勢輕重不一、據醫生云大致可無性命之憂、

## 拒毒運動週辦法

中華國民拒毒會對於本年拒毒運動週計劃業已擬定、係以喚起民衆督促政府切實禁烟、以貫徹三年禁烟政策以應付明年之國際禁烟大會爲唯一宗旨、本年拒毒運動週已定於十月一日即星期一日至十月七日即星期日爲運動之期、其分目名稱如下、十月一日宣傳日、十月二日家庭日、十月三日戒烟日、十月四日法律日、十月五日國際日十月六日教育日、十月七日宣誓日、

## 海軍政訓部會議

昨日海軍總司令部政治訓練部舉行第五十四次部務會議、到十餘人、由陳德森同志主席、朱昂同志紀錄、（一）向總理遺像行三鞠躬禮、（二）恭讀遺囑、（三）默念、（四）報告、（五）討論、甲、關於（革命的五月）下册材料不足、請本部同人充分供給稿件案、議決由同人自由擬稿、限兩星期交稿、乙、本部以後印發特刊同時本週刊亦應照舊發行案、議決現在編纂人少容再酌定、丙、總理蒙難紀念日本部應籌備印行特刊並舉行紀念典禮案、議決通過、

## 營房經費有着落

淞滬營房設計委員會經費募集組自上月三十一日出發勸募以來行將一星期現在各會館公所等已捐及認捐者有十餘家、總數約有數萬金之譜、聞該會因營繕經費已有一部分着落、吳淞營房即將動工修繕、裴家橋方面日內亦將繪圖估價招商承築、尙有其他重要問題明日將舉行第四次委員會解決、

## 蘇北新醫學會成立

蘇北新醫學會爲江蘇長江北部旅滬各醫校同人所創辦、前日假南洋醫科大學開成立大會、到同濟、同德、南洋、東南、約翰、同德女產及中德女產等校數十人、吳引渒主席以當選執行委員十五人、、便辦理一切進行事宜、復於日昨假同德醫專開第一次執委大會、討論徵求委員、發行刊物等、

## 呈請頒布醫師法規

上海醫師公會昨上內政部文、臚陳理由、懇請迅將醫師法規審定頒行、在該法未頒以前、請明令各省縣市暫停醫生登記、以統一全國之醫政而免無謂之糾紛、

## 同業恐嚇同業

▲寫六封信
▲要五千元

紹興人陳道榮、因於五月至六月之間、迭次書寫恐嚇信六封、向歐嘉路六十七號項興昌翻砂作主項貽新詐取洋五千元、並約於前日下午五時餘在廣東路湖北路口嘉禾旅館三十五號房間接洽等語、項得信後、即遣其妹項商生前往所約地點談判、一面報告哈爾濱捕房、屆時亦派探譚國富王俊亭與西探密往、行經湖北路福建路口、見項與陳道榮正在談價、遂將陳拘獲帶回捕房、昨晨解送臨時法院、中西探投訴案情、要求延期以便調查同黨、次據項貽新投案證明迭接恐嚇信情形、並稱與被告素識相識、且係同業、請求嚴究、詰之被告陳道榮供、寖與人、向做翻砂業、於本年陰歷二月十九日由杭州來滬、寄居親戚處、該項恐嚇信係友人吳姓書寫等語、熊飛推事核供、諭令本案改期查明再訊、被告還押捕房、

## 租界竟不能懸掛蔡交涉員被難畫圖

大美書局被控判罰
濟南慘案書籍發還

漢口路八十六號門牌大美書局、因出售濟南慘案眞相錄書籍、並在門首懸掛蔡交涉員被難時之圖畫牌兩塊、被老閘捕房西捕查見、竟以爲不免有擾亂治安行爲、當將畫牌及書籍一千四百四十九本連同店夥丁松生拘解臨時法院、而店主周昌林亦投案訊論周丁二人各交一百元保候訊、昨晨續訊、兩被告均準時投案、被告江容律師辯稱、現捕房根據刑律第二百二十一條起訴、查該條刑律係以文書圖畫公然煽惑他人犯罪者、今被告所發行之濟南慘案眞相錄完全按照報載彙編而成、且敝當事人已將報上剪下之證據呈案、至圖畫牌實係廣告性質、並無煽惑他人犯罪之行爲、故要求將書籍發還、完推事論被告周昌林處罰金十五元、丁松生處罰金五元、起獲之書籍發還、畫牌兩塊沒收、

## 玲瓏太不玲瓏

▲怕腳腳管內手槍

北京路四百十四號五金店小主兩八林漢章、五月七號將住居新閘路一千七百四十五號同鄉人張芝華之十二歲女孩玲瓏誘拐失踪、嗣經包探在天津路查見、將林拘解臨時法院、昨日午後續訊、玲瓏供稱、與被告前係隣居時以相識、是日午刻我由老閘橋外祖父處回家、在北泥城橋堍遇見被告、約我是晚九時在我家弄口等候同往遊玩、我回家並不告知父母、屆時在弄口守候被告到來領我至三馬路妓院弄玩遊一週、並挈往各馬路白相、嗣仍回原處妓院弄內環、其時已深夜、欲投宿客棧但已經客滿、而又同往香粉弄客寓中投宿、奈房間亦無空、惟該客棧被告似熟識者、囑我在客堂中草草住宿一宵、伊即出外回家云、翌日來領、因被告褲腳管內藏有手槍、囑我不得聲張及不許私自回家、否則欲將我打死、是晚我在該客棧客堂住宿一夜、翌晨不見被告到來領我、而腹饑思食、囊中無錢、僅得將身穿之旗袍典小洋四角兌換銅元購大餅充饑、十一時又往飯店中果腹、用去銅元卅餘枚、仍回該客棧、直至午刻被告到來、我將典衣果腹事告之、被告云、待我同去取錢與你贖取旗袍、並稱着我在該處旅館候候至深夜、被捕房探員將我帶去云云、遂將所質旗袍當票呈察、質之被告供稱、玲瓏所供之詞完全謊語、我與其母張沈氏姘識已有一年、另賃房屋、因伊母乘我出外、將衣服物件捲取私自背逃、因此雙方拆開、爲時未久、嗣其母邀同流氓多人在閘北向我拆梢洋二百元不遂、故而唆使其女砌詞誣我、請察、並延律師向玲瓏盤詰之下、要求將被告交保出外候訊、熊飛推事核供、諭被告林漢章交一千元鋪保，並着捕房高探詳細調查報告改期再訊，

## 綁匪湊成十五名

陳承倫被綁一案、業經老閘捕房被獲綁匪男女十四名、解送臨時法院訊押、已誌昨報、前日經承辦此案之中西包探續獲同黨紹興人王清泉一名、昨晨解送臨時法院、經完推事質訊一過、論着押候併案解辦、

## 公用局輪渡售票亭

▲暫移北京路外灘

南京路外灘之浮碼頭、自六月十一日起駛往船塢修理、約一星期竣工、上海特別市公用局所辦輪渡其售票亭暫移北京路外灘、輪船亦改泊此地、一俟浮碼頭駛回原處、仍當回復原狀、

## 各職工會消息併紀

▲祥生鐵工會

浦東祥生鐵廠職工會近因廠方壓迫工友、發生風潮、昨日下午五時召集全體代表大會、到各部代表五百餘人、會場秩序由三十二軍派武裝同志維持、公推朱錦臣同志主席、討論結果、（一）對於李三囝及包探徐杏璋等、議決連名分別呈請各上級機關嚴辦、並驅逐出廠、（二）該會現有少數搗亂份子、將該會工友造謠分甯波幫本幫之別、當在大會上解釋清楚免致誤會、

▲船廠業工會　昨日下午四時開全體委員組長聯席會議、到四十餘人、公推主席張志良恭讀總理遺囑、（一）主席報告開會宗旨、（二）委員王海明同志提議見工會整理委員會第十三號通告、對於前工統會所屬各機關團體一律取消等、經各組長討論、議決（甲）全體通過遵令取消、（乙）將所有一切鈐記等當時銷毀、（丙）將以前經過呈報上級機關、（丁）發通告杳照各工友安心工作、

## 出版界消息

▲交大半月刊　爲第一交通大學學生會所編、現特出五月革命專號、於五月卅一日出版、以黃昌穀先生之「科學者對於三民主義之認識」、及黃惠平先生之革命的五月與日本出兵山東一二輯尤見精彩、每册八分、郵票通用、

▲良晨諷刺畫號　北京路浙江路口良晨好友社、新製良晨諷刺畫號、每册百張、內容諷刺畫五十種、版式八行、胡忠彪君繪畫、封面日兵擋陣圖、五彩精印、既當畫册看、又作信牋用、誠一舉兩得、連史紙製每册售三角、雲堆紙顏色紙每册均四角、聞尙有良晨箋舞星號、日內亦將出版、

## 儉德儲蓄會消息欄

### 陳望道今晚在會演講

儉德儲蓄會學術演講社、定於今晚（六號）七時、舉行第八次演講、敦請陳望道先生講「藝術與社會」、一陳先生文學美學久爲國內所推重、曾掌教上海持志復旦諸大學、關於文學美學之著作甚多、想屆時一番偉言新論、定飽聽衆耳福、凡屬該社社員、均可准時前往聽講、非社員亦可報名加入、領取長期聽講證云、

## 商界新聞

▲商品陳列所新到寄售品

本埠總商會商品陳列所連日送到新穎售品甚多、極爲顧客所樂購、就中最受歡迎者、如王義豐和網緞莊之絲嗶嘰、實地堅韌、顏色鮮美、適合中山裝之衣料、大東及華福草帽公司之各種草帽、爲國貨之冠、石膏美術工藝社之石膏像、酷肖畢異、潔白耐用、至其他各品均極暢銷、

▲國貨雙刀牌臭藥水暢銷

臭藥水一物爲夏令所必備、數年前外貨充斥、自本埠華商亞細亞廠創製國貨「雙刀牌臭藥水」以來、因出品精良、駕舶來品之上、用戶交口稱譽、頗收抵制之功、今則談及「雙刀牌臭藥水」幾於婦孺皆知、現值夏令開始、本埠各藥房商店多以銷路甚廣紛求經售、而該廠總發行所三洋涇橋信源行亦以外埠批發函購及門市零購者紛至沓來、頗有不暇應接之勢、

▲法國山得爾亨利白濁丸暢銷

白濁一症患者甚多、惟治以對症良藥每易痊愈、法國名醫亨利博士經多年研究、發明山得爾亨利白濁丸、不問急慢淋症新老白濁無不立愈斷根、且用法簡單、病家自服醫家開方異常便利、本埠三洋涇橋信源行爲斯藥遠東總經理、備有大宗現貨、以應需要、造福病家誠不淺也、開本外埠各藥房均有經售銷路甚廣、

▲太和藥房六零六之銷行

四馬路太和大藥房發行哈蘭士內服外搽二種六零六、早已銷行遐邇、內服的擅清血解毒體內如有花柳蘊毒服之確有奇效、外搽的擅去毒生肌皮膚如有瘡瘍搽之即可收口、近日時屆黃梅毒症頻發、聞該藥房外埠批發門市另售皆甚踴躍、

戴鍔賣字
印有潤格函索即寄　收件處上海望平街晶報館及本報館

百樂瘡藥膏
治久年惡瘡濕瘡腿爛諸般瘡疥有不可思議之神效每張兩角每打兩元不售零
上海望平街晶報館戴君代售百樂藥房啓

中法藥房夏季大廉價
自四月初十日起
廿一天
外加大贈品
十六舖大街　南市分號
西華德路天潼路　虹口分號
新閘路醫園街　新閘分號
同 [illegible] 行

# 公佈欄

## 江蘇省政府

▲批示。原具呈人如皋掘港市楊瑞麟呈一件爲劣紳金圻盜換公產納賄朦蔽請派員徹查恢復原狀以重要產由呈悉已飭縣查明核辦具報矣仰即知照此批中華民國十七年五月江蘇省政府委員會主席鈕永建

▲具呈人南京市民代表鈕則民等呈一件爲土販橫行良民受害懇請徹查嚴懲由呈悉仰候檢同包皮轉咨內政部查核辦理此批中華民國十七年五月江蘇省政府委員會主席鈕永建

▲具呈人南通劉海沙鄉農民陳西濤呈一件爲劣董金宗炳等違法暴行請飭縣拘辦由呈悉仰即補具舖保再行呈候核辦此批

▲具呈人中華佛教會會長灌雲法起寺住持清海等呈一件爲劣紳勾結黨部誣僧奪產請求秉公依法處理由呈悉候令灌雲縣政府查復核奪仰即知照此批

▲具呈人阜甯羊寨市公民代表湯寶珩等呈一件爲劣董王朗山種種不法請飭縣拘辦由呈悉候飭阜甯縣長查明核辦此批

▲具呈人江都高學源等呈一件爲盜匪猖獗公安重要請令縣設法救濟並征捐以衛地方由呈悉所陳不爲無見候飭江都縣迅予核辦復奪此批

▲具呈人胡超純呈一件爲擬承辦全省各縣行政批令輸運轉達通知事務請核由呈悉本府所有批示除逐日張掛外每星期彙登上海各報以便週知各機關亦均按期公佈當事人關係所在自必查詢即或間未遍達須由各機關自行設法補救斷不能交人承辦致滋包攬捺擱等弊所請礙難照准特斥此批

▲具呈人高寶湖西墾植團墾務員張鎭南呈一件呈訴匪棍植大山等滋擾墾務請令縣拿辦由據呈已悉來呈係由郵遞並無舖保又未註明年歲住址不合程式未便准理仰即另具正式呈文聽候核辦此批

▲松江縣油蔴餅業商協分會會員毛新泰等呈一件呈爲公安局長非法解散有意摧殘商協分會請擬職法辦由呈悉已令飭松江縣查明妥爲辦理矣着即知照此批

▲原具呈人宿遷王榮斌呈一件爲惡紳馬啓興縱匪焚殺人貪官楊式鬮受賄袒庇請飭查辦由呈悉候令民政廳查明核辦此批

▲原具呈人宿遷趙泮芹呈一件爲惡紳馬啓興縱匪焚殺並賄賂貪官楊式鬮不予勘驗乞轉飭拿辦由呈悉已於王榮斌呈內批示矣仰即知照此批

▲具呈人安徽張咸立呈一件爲慘殺國民黨員危害黨國前途請嚴究主使以儆反動呈悉此案獲犯聞已由衛戍司令部移送江甯地方法院訊辦仰候令行該院併案徹查究辦可也此批

▲原具呈人卸任儀徵第一公安分局長張子平呈一件呈訴縣公安局長勒索未遂設計誣陷擅行拘禁藐黨玩法請予平反由呈悉已令行民政廳徹查核辦矣仰即知照此批

▲原具呈人邳縣倘宋氏呈一件爲氏子守勤無故被洪佩等槍殺懇請立提兇徒懲辦由呈悉查此案業經高等法院發交江甯地方法院依法偵查訊辦在案仰候令行該法院迅即併案偵查依法辦理具報此批

▲具呈人長湖墾殖公司事務主任沈則抗等呈一件呈爲該公司集墾湖荒被災解散現在分區招墾請令縣查勘分別註册免徵依陞續招墾呈報過戶由呈及地圖均悉仰候令行財政廳查核具報圖存此批

▲具呈人江甯胡聯灝呈一件呈請飭縣另換佈告交民領赴四鄉實行調查征收主任侵吞確數以便呈請法辦由呈悉案經財政廳飭據縣委查復並佈告民衆凡未退還之戶趕速呈明查究一面將已還之戶列表公布由廳指令照辦並飭造册送核等情轉復在案該民等所請另換佈告交民領赴四鄉調查之處是否可行姑候抄交財政廳核明飭遵仰即知照此批

## 農工商局

▲批示。▲一件豆腐業分會呈爲遵批修正章程繕呈職員會員名册請求註册由呈及附件均悉應准註册除公告外執照隨發附件存此批▲一件車立生呈爲呈復吳仁甫挾仇誣告鑿開設水爐遲報繳由請求核示由據呈當經派員調查該地水爐尚可添設應准該商設爐營業惟查該商人建築爐灶確在該業行規公佈以後來呈飭詞朦混實屬非是應予申斥此批▲一件胡季千等呈爲組織上海風琴公會附呈章程請求註册由呈件均悉核章程殊多罅漏如第一條名稱應改爲上海風琴製造廠同業公會以符名實第三、四、六、八、十一各條項頗費週密所設職員亦多不合當選連任並無限制又執行委員等產生方法亦未明白規定均屬缺點仰該具呈人等詳加修正或補充再行呈核如有不明瞭之處准予派員來局以便指示章程發還餘件存查此批▲一件咸一軍等呈請批准般廣餘在浦東草泥塘設立水爐由呈悉案經查勘已核准該般廣餘設立水爐在案仰即知照此批▲一件般廣餘呈爲擬在草泥塘設立水爐請查勘由兩呈均悉准予設爐營業此批▲一件茶業分會呈爲查組劣茶請依法懲辦由呈悉茲據該會代表來局陳述扣留劣茶情形及呈送劣茶樣品兩包該會截留劣茶辦理敏捷殊堪嘉許除檢同劣茶兩包函請衛生局轉函公安局商定辦法外屆時當飭知該會推定代表前來參觀仰即知照此批▲一件江南製紙股分有限公司董事長吳耀庭呈爲遵繳照費請領專利執照並轉呈核准豁免全部稅捐由呈及執照費均照收准予製給執照仰即派員來局祇領所請轉呈核准免稅一節並仰遵照本局同日第五四〇號訓令辦理完畢後再行呈請核辦可也此批執照費收據隨批附發

## 公用局

▲批示。▲具呈人沈吳氏呈一件航渡權利懇請維持以防擾奪由呈悉所請維持航渡權利一節、業經本局局務會議議決在本市輪渡開辦時或停辦後均准由該氏照常辦理航渡惟須遵守本局一切命令規則等語仰即知照此批

## 最高法院

▲民。庭。裁。判。▲一江蘇祝友三與祝朱氏因遺產涉訟上告一案主文上告駁回上告審訴訟費用由上告人担負▲一湖北胡滿喜與彭萬銘因離婚涉訟上告一案主文上告駁回上告審訴訟費用由上告人担負▲一河南劉鼎恩與黃錫恩因債務涉訟上告一案主文上告駁回上告審訴訟費用由上告人担負▲一福建杜曾恩與顏長壽因贖屋涉訟再抗告一案主文再抗告駁回再抗告訴訟費用由再抗告人担負▲一湖北梁春繁與張均立因婚姻涉訟上告一案主文上告駁回上告審訴訟費用由上告人担負▲一河南霍江清與霍孫氏因承繼涉訟上告一案主文上告駁回上告審訴訟費用由上告人担負▲一四川曾榮安與曾澤清等因經界涉訟上告一案主文上告駁回上告審訴訟費用由上告人担負▲一江蘇王殿蔭與王瑞等因賠償涉訟上告一案主文上告駁回上告審訴訟費用由上告人担負▲一江蘇朱文卿與何麗生因債務涉訟上告一案主文上告駁回上告審訴訟費用由上告人担負▲一浙江謝楣堂與馬竹英因返還聘金涉訟上告一案主文上告駁回上告審訴訟費用由上告人担負▲一河南郭青山與李同文因債務涉訟上告一案主文上告駁回上告審訴訟費用由上告人担負▲一安徽曹石甫與胡珩珊因債務涉訟上告一案主文上告駁回上告審訴訟費用由上告人担負▲一安徽曹石甫與公大錢莊因債務涉訟上告一案主文上告駁回上告審訴訟費用由上告人担負▲一江蘇姚王氏（即路王氏）與路崔氏因身分及遺產涉訟上告一案主文原判決廢棄發回江蘇高等法院更爲審判▲一福建黃炳南與黃孟麒因山場涉訟上告一案主文原判決廢棄發回福建高等法院更爲審判▲一浙江馬根有等與徐阿祿等因墳山涉訟上告一案主文上告駁回上告審訴訟費用由上告人担負▲一福建高家品等與陳爲裘因物權涉訟上告一案主文上告駁回上告審訴訟費用由上告人担負▲一河南穆振國與穆華林因繼承涉訟抗告一案主文抗告駁回抗告訴訟費用由抗告人担負▲一江蘇謝壽祥與謝謙福因繼承涉訟上告一案主文上告駁回上告審訴訟費用由上告人担負▲一湖南謝迪彌與謝彭氏因離婚涉訟上告一案主文上告駁回上告審訴訟費用由上告人担負（五月二十一日）▲一江蘇楊阪與張根寶因離婚涉訟上告一案（主文）上告駁回上告審訴訟費用由上告人担負▲一甘肅喇寨月與馬麻乃因離婚涉訟上告一案（主文）原判決廢棄發回甘肅高等法院更爲裁判▲一浙江周使清與盧桂寶因離婚涉訟上告一案（主文）上告駁回上告審訴訟費用由上告人担負▲一浙江周使清與盧桂寶因離婚涉訟抗告一案（主文）抗告駁回抗告訴訟費用由抗告人担負▲一江西陳際魏與朱步蟾因親子涉訟上告一案（主文）上告駁回上告審訴訟費用由上告人担負▲一湖北梁容焜與鼎泰錢莊因抵押股票涉訟抗告一案（主文）抗告駁回抗告訴訟費用由抗告人担負▲一江蘇俞小妹與朱根福因請求離婚涉訟上告一案（主文）上告駁回上告審訴訟費用由上告人担負▲一湖北林元鵬與李紹曾因請求償還債務涉訟上告一案（主文）上告駁回上告審訴訟費用由上告人担負▲一湖北林元鵬與李紹曾因請求償還債務涉訟上告聲請救助一案（主文）聲請照准▲一江西楊蔭民因沒收財產不服江西省政府批示提起抗告一案（主文）抗告駁回抗告訴訟費用由抗告人担負（二十九日）

▲刑。一。庭。裁。判。▲一浙江戴昭美強盜上告一案（主文）上告駁回▲一江蘇鄭步桂強盜上告一案（主文）原判決撤銷發還江蘇高等法院第一分院更爲審判▲一湖南永州地方檢察官對於蔣金春殺人罪上告一案（主文）原判決撤銷發還湖南高等法院更爲第二審審判▲一浙江陳成美傷害上告一案（主文）上告駁回▲一安徽邱如意販賣鴉片烟竊盜俱發上告一案（主文）上告駁回▲一湖北龔吳氏殺人抗告一案（主文）原裁決撤銷▲一江蘇前高等檢察廳檢察官因被告人強盜上告一案（主文）原判決撤銷發還江蘇高等法院更爲審判▲一江蘇朱謝生因強盜殺人上告一案（主文）上告駁回▲一安徽劉志剛誣告再抗告一案（主文）再抗告駁回▲一浙江柯阿方侵入竊盜抗告一案（主文）原裁決撤銷▲一本院首席檢察官因被告人江蘇管庚林結夥三人以上在途行刼俱發非常上告一案（主文）原判決關於管庚林結夥三人以上行刼一罪主刑及執行刑部分撤銷管庚林結夥三人以上在途行刼一罪應依刑律第三百七十四條第一款處斷原判決合併覆審判決所科其他罪刑依第二十三條併科仍維持原判決執行之刑浙江俞昌有結夥三人以上侵入居住第宅竊盜上告一案主文原判決除關於訟費部分外撤銷余昌有再犯結夥三人以上侵入蔣瑞卿家竊盜處二等有期徒刑五年褫奪公權全部終身再犯侵入陳鳴聲家竊盜處二等有期徒刑五年褫奪公權全部終身執行徒刑七年褫奪公權併執行之未決羈押日數准折抵徒刑其他上告駁回▲一浙江葉王氏傷害人致死上告一案主文原判決撤銷發還浙江高等法院第二分院更爲審判▲一浙江何獻齊強暴脅迫使人行無義務之事上告一案主文原判決及第一審判決除關於訴訟費用部分外撤銷何獻齊強暴脅迫使人行無義務之事處五等有期徒刑二年其他上告駁回▲一湖南顏菊芝強盜上告一案主文上告駁回▲一浙江施陳氏結夥三人以上詐欺取財上告一案主文原判決關於施陳氏何愛香罪刑之部分撤銷發回浙江江高等法院更爲審判▲一浙江沈體仁傷害人致死上告一案主文上告駁回▲一江蘇袁壽貴傷害人致廢疾上告一案主文上告駁回▲一浙江袁德華傷害人致輕微傷害上告一案主文上告駁回▲一湖北彭大海強盜殺人上告一案主文原判決及第一審判決關於彭大海處刑部分均撤銷彭大海強盜殺人處無期徒刑褫奪公權全部終身其他上告駁回（五月二十六）

▲刑。庭。判。決。▲一浙江馬阿小殺尊親屬上告一案（主文）原判決撤銷發還浙江高等法院更爲審判▲一安徽陳鏡秋私擅監禁人上告一案（主文）原判決及第一審判決關於科刑及抵刑之部分撤銷陳鏡秋私擅監禁人處五等有期徒刑十月未決羈押日數准折抵徒刑其他上告駁回▲一江西但漠發等殺害人致輕微傷害上告一案（主文）上告駁回▲一浙江鄭升祝結夥三人以上在途行刼一案（主文）原判決撤銷發還浙江高等法院更爲審判▲一浙江毛徐氏輕微傷害上告一案（主文）原判決撤銷發還浙江高等法院第二分院更爲審判▲一浙江毛徐氏輕微傷害附帶私訴上告一案（主文）原判決撤銷發還浙江高等法院第二分院更爲審判▲一浙江胡照海輕微傷害上告一案（主文）原判決撤銷發還浙江高等法院更爲審判▲一浙江胡照海輕微傷害附帶私訴上告一案（主文）原判決撤銷發還浙江高等法院更爲審判▲一浙江毛性標殺人暨輕微傷害強取共有物上告一案（主文）原判決關於毛性標即毛信標部分撤銷發還浙江高等法院更爲審判（六月二日）

## 地方法院

▲民。事。批。示。▲一件淺羽三郎聲請移送益中拍賣行拍賣儘數抵償由狀悉業戶第二次布告減價拍賣仰候依法辦理可也所請移送益中拍賣行一節於法不合着毋庸議此批▲一件秦德芳請領看管費由狀悉仰於六月八日下午一時來院候訊給領此批▲一件陳福康聲明抵押權由狀悉候依法分配可也此批▲一件倪廸生等請領契票由狀悉仰於六月六日上午九時持證來院具領此批▲一件吳筱各請領銀元由狀悉仰於六月八日上午九時來院具領此批▲一件汪少林聲請執行由狀悉候飭傳訊追此批▲一件耶蘭生聲請傳案押交由狀悉候飭傳訊追此批▲一件汪伯英具保程秀岩隨傳隨到由狀悉准保此批▲一件潘可退聲明異議請求停止執行由狀悉候飭傳訊核此批▲一件趙蔡氏請撤銷方單部分由狀悉關於該方單抵押部分應准免予執行此批▲一件汪瑞堂請執行由狀悉仰候函請臨時法院協助執行可也此批▲一件周正邦請銷案並領證物由狀悉准予銷案並仰即日持同原收據來院領取證物此批▲一件王振翔請保釋由狀悉仰即覓具妥保來院候核此批▲一件蔣介民請領款由狀悉仰於本月十五日上午九時來院具領此批▲一件萬曉潭等聲明追讓限度由狀悉姑候傳集訊奪此批▲一件陳康氏請領方單由狀悉仰於本月八日上午九時邀同趙蔡氏來院候訊給領此批▲一件陳生林請求着保追繳由狀悉已據交洋八十元餘欠已飭傳訊追矣仰即知照此批▲一件倪阿全請拘案押交由狀悉姑候續傳訊追此批▲一件陳海華聲請執行並批示給領由狀悉已據交洋一百元仰於六月八日上午九時來院具領餘欠已續傳訊矣仰即知照此批▲一件馬海山聲請強制執行由狀悉已飭傳訊追矣仰即知照此批▲一件水依仁聲請查封並轉函協拘由狀悉唐周氏部分姑候續傳訊追所請查封之處暫從緩議至徐𧿹泰匿居租界詳細地址仰即查明報院候核此批▲一件丁時造請嚴厲執行由狀悉已據債務人交洋十六元餘欠仰候續傳訊追此批▲一件王成孚請領案款並聲明羅杏生已棄物潛逃由狀悉已據債務人等交洋二百三十二元九角仰於本月八日上午九時具領又羅杏生既經棄物潛逃仰候派員查明後再行核辦可也此批▲一件楊小毛爲夏阿四揹匿小孩請求備案由狀悉夏阿四揹匿小孩不在已經判決離婚案範圍以內如有糾葛儘可另案正式起訴仰即知照此批▲一件王許氏請領借據由狀悉仰即來院具領此批▲一件朱亦宜爲協議變更租約續請傳案由狀悉協議變更租約既係依據和解筆錄所請備案姑予照准此批▲一件徐根榮爲遺失方單聲請備案由狀悉據稱各節非備案所能了事仰正式起訴以憑訊奪此批

▲公。示。送。達。（全文在本院揭示場公布）▲一件判決李思波等與袁培生等因欠款涉訟案件主文袁培生張樹榕樂漱玉應償還李恩波經理生生工場元二千二百十一兩四錢一分五釐方劍閣之中華琺瑯廠元八百九十八兩六錢四分榮方舟之兆豐琺瑯廠元二百七十一兩三錢八分徐有富之裕豐號元一百念一兩六錢八分四釐又洋二十八元三角胡振家之餘豐號元二百另一兩四錢二分又洋八元八角訟費由被告等平均負担右仰被告袁培生張樹榕知照▲一件僧善明與馮簡氏因借款涉訟案件本院定於六月念三日下午一時爲公開審理日期除選任錢保鏡律師爲該被告馮簡氏特別代理人外仰該被告遵期到院辯論毋自延誤特此公示送達▲一件劉長生等與袁培生等因貨款涉訟案件本院定於六月二十八日下午一時爲公開審理日期除選任周城律師爲該被告袁培生等特別代理人外仰該被告遵期到院辯論毋自延誤特此公示送達右仰被告袁培生等知照

▲民。事。判。決。▲一件判決汪徵舟與洪兆麟等抵款涉訟一案主文原告之訴駁斥▲一件判決張月樵等與陳邦彥債務涉訟上訴一案主文上訴駁斥第二審訟費由上訴人負担▲一件判決周瑞南與朱耀堂票款涉訟上訴一案主文上訴駁斥第二審訟費由上訴人負擔▲一件判決顧黃台與張文明等田地涉訟上訴一案主文上訴駁斥第二審訟費由上訴人負担▲一件判決汪徵舟與徐松濤等款項涉訟一案主文徐松濤應償還原告洋一千四百二十八元六角九分原告其餘之訴駁斥訟費由徐松濤負担▲一件判決沈企莊與王友相貨款涉訟上訴一案主文上訴駁斥第二審訟費由上訴人負担

▲刑。事。裁。決。裁決曹葉氏易科罰金一案（主文）聲請照准

▲批。示。▲張大海狀悉宗某如有藉端誣陷情事該民等儘可隨時報請崗警帶案法辦仰即知照此批▲劉發生狀悉仰即約同爾母及崔宋兩姓房客投訊後再行核奪此批▲陳蝙朋狀悉仰將兩造詳細住址呈明以便傳訊此批▲石子文狀悉准予代爲聲請此批▲孫伖元狀悉本案業不起訴候送處分書此批▲周正貴狀悉仰候公安局送案核奪此批▲勞王氏狀悉案屬工作糾葛並非刑事仰自赴民庭起訴可也此批▲王關根等狀悉本案不起訴處分書業於本月十五日送達在案仰即知照此批▲陳張氏狀悉准予具領此批▲孫義貴等狀悉案經予以不起訴處分仰候送達可也此批▲汪何氏狀悉案已判決執行所請省釋之處礙難照准此批▲邱吳氏狀悉仰候查明再行核辦此批▲杜榮生狀悉仰候警區送案再行核辦此批▲田茂芳狀悉原判尚無錯誤所請未便照准此批▲丁學思狀悉所訴沈韓生將女棺拋在爾家客堂內固屬不合但刑律無處罰明文本處未便受理仰自赴就近警區訴請令其遷移可也此批▲梁劉氏狀悉爾媳既無犯罪事實早經開釋在案所請傳領之處着毋庸議此批▲錢信甫狀悉案已不起訴仰候送達處分書此批▲顧錦清狀悉仰候警區送案再行訊辦此批▲周方氏狀悉爾子犯殺人重大嫌疑所請交保暫毋庸議此批▲高柏氏狀悉爾子既係受雇在廟服務何得指爲藏匿所稱價賣並無絲毫證據未便空憑一言卽予傳究至請求追人純係民事問題應向民庭呈請核辦仰即知照此批▲李勳周等狀悉仰于本月五日以前自行來院投訊後再行核奪此批▲張黃林呈悉來件並非正式訴狀殊不合法且刑事亦無備案程序所請應毋庸議此批▲張志明狀悉該民訴黃成勳前欠款及不照得履行義務等情純係民事問題應向民庭呈請核辦至稱倪某竊衣並無何種證據未便空憑一言卽予傳究仰卽知照此批▲王兆龍狀悉據訴各情純係婚姻及財禮轇轕尙不成至詐財罪所請傳訊之處未便照准此批六月二日▲吳子恆狀悉汪某如有誘匿爾媳情事爾子儘可投請崗警帶案核辦仰卽知照此批▲周子餘狀悉查劉懷榮誘拐爾妻業經判處徒刑至所請將爾妻交案給領係屬民事關係爾旣未在公判中附帶民訴應再另行以民事起訴仰卽知照此批▲李乾邦狀悉查爾對於姚德生等誘拐爾妻嫌疑旣不願告訴應自向公安局聲明毋庸由本院提案省釋轉多周折此批六月四日丁玉發狀悉仰候核辦此批▲劉耀寬狀悉周小二子犯傷害罪業已判決執行該民醫藥等費前欠如未附帶民訴應向民庭訴請核辦至稱小新子等意圖威嚇如果屬實儘可報請崗警帶案法辦仰卽知照此批▲陳廣樹狀悉所請備案法院中向無此例未便照准仰卽知照此批▲黃中發狀悉爾弟婦將姪女及家中銀錢衣飾帶走並非犯罪行爲卽使有和誘情事按諸法律爾又無告訴書所請不准仰卽知照此批

## 臨時法院

▲民。事。判。決。▲一件赫廷棟與秦金覺因損害賠償涉訟一案（主文）被告應償還原告銀五百十六兩八錢七分訟費由被告負担▲一件中國蓄電池製造廠與鼎通公司因貨物賠償涉訟一案（主文）原告之請求駁斥訟費由原告負担▲一件王阿均與馬阿隆等因欠款涉訟一案（主文）馬阿隆應卽淸償王阿均銀五百元並自民國十五年陰歷十一月末日起執行終了日止長年二分之利息及負担訟費如不能執行應由周品榮負責代償▲一件日新洋行朝比奈正一與通益輪船公司賀壽魯因欠租涉訟一案（主文）被告應償還原告銀九千二百六十兩三錢三分並自起訴日起至執行終了日止週息八釐訟費由被告負担▲一件沈鶴翔與徐文榮因欠款涉訟一案（主文）被告應償還原告規元三千兩又銀一千六百元並從民國十七年陰歷正月初一日起至執行完了日止按月一分之利息訟費歸被告負担▲一件江蘇典業銀行與大慶和記紗布號鄧仲和因欠款涉訟一案（主文）被告應償還原告規銀二千四百兩並從民國十七年陰歷正月初一日起至執行完了日止按月八釐半之利息訟費由被告負担

▲民。事。批。示。▲一件朱玄海請協提被告吊驗賬簿由狀悉案經簽票飭拘並函請紹興法院檢送賬簿矣所請派吏赴紹協提之處應從緩議此批▲一件郭李氏請撤銷禁諭提早傳審由狀悉本案已定本月十一日下午審理所請撤銷禁諭應候訊明事實後再行核辦仍仰遵諭將文華印刷所東西兩號生財印章及所有物件列單呈報毋得延誤致干未便此批▲一件徐炳森等聲請假扣押般聯芳財產由狀悉聲請照准此批▲一件王孝蓮聲請銷案由狀悉既和解准予撤銷此批▲一件張關氏爲被大婦搬取物件防有後患請求備案由狀悉以後該氏如實有被欺侮等事儘可正式起訴所請先予備案以杜後患之處應無庸議此批▲一件陳善浩聲請將訴葉瑞蓀股款案撤回由狀悉准予撤回此批

▲刑。事。批。示。▲一件謝崔氏聲請准伊子謝懷炳易科罰金由狀悉所請易科罰金於法不合未便照准此批

▲刑。事。判。決。一件哈爾濱口捕房訴陳阿根竊盜一案（主文）陳阿根意圖竊盜之所爲處拘役十五日刀一把鑰匙二個沒收之▲一件虹口捕房訴王阿二竊盜一案（主文）王阿二竊取他人所有物之所爲減處拘役十五日餅干一袋沒收之▲一件虹口捕房訴董春發竊盜一案（主文）董春發竊取他人所有物之所爲處五等有期徒刑二月黑嗶吱三塊手帕六方暫存捕房三月逾期無人認領沒收之▲一件汪景土訴徐長永竊盜一案（主文）徐長永竊盜之所爲減處拘役三十日菜碗四十隻發還失主具領▲一件俄人立來訴黃阿寶竊盜一案（主文）黃阿寶竊取他人所有物之所爲處五等有期徒刑四月皮夾一隻內有大洋十六元金戒指二隻發還失主具領▲一件王順來訴徐桂生傷害一案（主文）徐桂生輕微傷害人之所爲處五等有期徒刑三月▲一件陸阿慶等訴李得勝圖竊一案（主文）李得勝無故入現有人居住第宅之所爲處拘役三十日▲一件陳茂進訴吳云卿竊盜一案（主文）吳云卿結夥三人以上竊盜之所爲減處四等有期徒刑二年贓物大洋三元發還失主具領▲一件老閘捕房訴蔡雙裕身帶烟土一案（主文）蔡雙裕身帶烟土之所爲處監禁四個月並科罰金二百元烟土沒收之▲一件普陀路捕房訴葛益如等竊盜一案（主文）葛益如趙四竊盜之所爲各處監禁三個月▲一件新閘捕房訴福寶自投濟良所一案（主文）福寶着送濟良所留養▲一件老閘捕房訴朱阿成身帶烟土一案（主文）朱阿成身帶烟土之所爲處罰金二百元烟土沒收之▲一件葉金氏訴陳桂山竊盜一案（主文）陳桂山竊盜之所爲處拘役一月▲一件曹二訴趙四標竊盜一案（主文）趙四標竊盜之所爲處監禁三個月▲一件普陀路捕房訴蔡沈氏瘋癲一案（主文）蔡沈氏着交其母沈韓氏帶回醫治▲一件趙同新訴姚廣西竊盜一案（主文）姚廣西竊盜所爲處拘役五十天▲一件林祥生訴居家林竊盜一案（主文）居家林竊盜之所爲監禁四個月▲一件老閘捕房訴劉春庭竊盜一案（主文）劉春庭竊盜之所爲處拘役一個月▲一件陳河淸訴於光大搶竊一案（主文）于光大搶竊之所爲處拘役五十五天▲一件陳阿四訴李保康竊盜一案（主文）李保康竊盜之所爲處拘役一月▲一件西人湯達倫訴王玉山搶竊一案（主文）王玉山搶竊之所爲處監禁二個月▲一件新閘捕房訴常玉卿反革命上訴煽託一案（主文）常玉卿反革命上訴一案准予註銷▲一件礄山捕房訴朱榮生等強盜一案（主文）朱榮生吉德本犯強盜一罪各處一等有期徒刑十四年褫奪公權全部終身犯擄人勒贖未遂一罪各減處無期徒刑褫奪公權全部終身應各執行無期徒刑褫奪公權全部終身手槍一枝子彈六粒沒收之贓物發還原失主具領▲一件英人札拉脫訴袁三寶損壞汽車一案（主文）袁三寶違章處罰金五元損壞汽車處罰金二十元賠償原告損失銀一百兩▲一件劉良才等訴周文秀等竊盜一案（主文周文秀犯竊盜一罪處五等有期徒刑十月犯贓物一罪處五等有期徒刑二月犯竊盜未遂一罪處五等有期徒刑二月應執行徒刑一年花長友犯竊盜一罪處五等有期徒刑十一月犯贓物一罪處五等有期徒刑六月犯竊盜未遂一罪處五等有期徒刑二月應執行徒刑一年四個月▲一件俞得芳訴楊時林等行使僞幣一案（主文）楊時林行使僞幣之所爲減處五等有期徒刑二月假鈔票二張沒收之華本利着具結釋放楊時林聲請易科應予照准▲一件匯山捕房訴高小四子竊盜嫌疑一案（主文）高小四子着具結出外交其母帶回嚴加管束銅元沒收之▲一件包根生訴葉阿橋竊盜一案（主文）葉阿橋竊盜之所爲減處拘役七日香烟發還失主▲一件陳一齋訴劉阿榮等傷害一案（主文）劉阿榮潘小冬輕微傷害陳一齋之所爲減處拘役七日准予易科罰金▲一件顧陳氏訴顧尹氏等侵占一案（主文）本案刑事部份從寬免議銀錢糾葛係屬民事應移送民庭審理顧尹氏着交一千二百元之鋪保四明銀行摺暫存法院保管▲一件新閘捕房訴梁俊英等行使僞幣一案（主文）梁俊英意圖行使而收受他人僞幣之所爲減處五等有期徒刑八月未決羈押日數准以二日抵徒刑一日范福五梁趙氏均無罪僞鈔票三十一張（每張五元）沒收之

大舞臺（榮記 男女合演）四月十九日夜戲
准演文武拿手好戲 價目注意 一元 八角 六角 四角 三角

殷春虎 于蓮仙 張竹軒 沈豔芳 李桂芳 張桂芬 林樹森 筱凌雲 李桂春（卽小達子） 孟麗君 袁小樓 白鳳英 李瑞亭 小桂元 陳嘉麟 孫慶芬 李勝奎

四本奇女鎮國夢 驚高廷出世贊

法界共舞台男女合演 四月十九夜戲 電話三千七百十五
月樓八角 特包六角 頭包四角 官廳八角 特廳六角 頭廳三角 二廳二角 三層二角 廂

富雲霞 碧琴芳 陸樹田 牛富貴 粉菊花 龍幼雲 韓長寶 蔣麗霞 （小）馮 （蘭）志 （春）奎 王榮森 夏蔭培 陳連奎 程樹 陸田 玉春 菁霍祥

小放牛 白牡丹 虹橋相會 貴妃醉酒 （盜御馬） 定軍山 新玉堂春 ●新夏候淵●

丹桂第一臺男女合演 四月十九夜戲 電話中央一四八七
花樓官廳一元 包廂正廳五角 三層包廂三等客座小洋三角 二百九十

孟鴻茂 瑞德寶 劉文美 白玉 劉瀛洲 安舒 劉元 筱 蓋衡 杜玉廷 小三麻子 雲卿 雪明玉 小孟七 陳鴻奎

七時半登場 頭本 新排破天 本之劇 荒特開 機關佈景 天 新聯彈款 關 歷史佳劇 地 請早 幸降臨

天蟾舞台 男女合演 四月十九夜戲 特煩 全體名角 一齊登台 准演文武傑作拿手好戲

彭春珊 董志揚 高百歲 潘雪豔 劉漢臣 琴雪芳 麒麟童 小楊月樓 王芸芳 劉奎官 琴秋芳 葛華卿 楊菊笙

新排新劇（三四本香蓮帕）今夜初演

林記更新舞臺男女合演四月十九夜戲

周翠蘭 劉斌崑 劉鳳卿 陳佩卿 張韻樓 筱月紅 香 筱紅 親王 監 筱菊紅 王冠影 劉喜鳳 張培君 鞠德奎 蔡桂卿

山東響馬

上海舞台四月十九禮拜三夜戲 電話中央五〇六五

全體名角一齊登台
三本 四本
新排新劇 ▷穿金寶扇恨◁ 初次演起

廣舞臺 粵東聘請 寰球樂全班 開設北四川路 四月十九日夜戲 電話北二百六十五號

日戲 配景 曹府困 張崑玉 首本 夜離恨天 陳新蘇仔 少麟 首本 頭等驅名雙齡

夜戲 特等注意 大洋一元 頭等大洋六角 二等小洋三角 價減價（半）

電光配景古裝名劇 嫦娥下界 陳少麟首本 全班名伶落力拍演

夜 特等大洋一元 頭等大洋一元 二等小洋五角 注意大減價（半）

永安天韻樓

露天影戲 開映 友聯 公司 著名新片 山東響馬

大京班 王樹臣 俞蘭卿 陸子良 伍逢春 譚紅梅 小瑞亭 小長勝 琴雪芳 何雪英 三本 安邦定國志

鳳儀班 金鳳樓 朱桂紅 胡沙朋 崔金聲 馬叔岩 徐惠寶 胡青峯 鴻運齊來

柳子男 新劇社 吳愛珠 王少白 金玉如 張四維 趙文聲 李君梅 ◘葉少奶奶◘

◉請閱天韻樓日報 欲知詳細說明請閱天韻樓日報◉

先施屋頂花園

易社 乾坤新劇
特煩 文學家 大新排 西裝 機關 著名新劇
頭本 二本 原來是你
准於念三夜開演

樂社 女子 新劇
特煩 呂君 麥權 新排 著名 俠義 警世 新劇
江湖大好老
特此 露佈 排練 純熟 即日 開演

國產影片
美人後部
日夜開映 關

新新屋頂花園

新聲大京班 王俊宸 張銘軒 趙君甫 麒麟甫 李寶培 王雪蓮 秦蘭霞 王上卿 水杜飄 宴文 九本 十本 ●飛龍傳●

鐘社新劇 林容 夏人 天雍 宋凝 張大公 僧 秦哈哈 董天心 哀泣 弦豆記 （日） 將軍 夫人 （夜）

精神團 張易方 治兒 鄭吉朔

露天場 少林會 鄭吉清
◀驚人武術▶ ◀滑稽新劇▶

大世界 地址愛多亞路 西新橋塊

大世界建築之露佈告
▲須知今年之大世界非去年之大世界
（門票小洋三角）
▲此後之遊戲場異往日之遊戲場

亭新建五層樓、高大如一洋房 ●共和廳一台中有二層樓之精彩四方名奇花之新南角 ●場中有一台陳列名角●陳有彩得場前奇方歌 ●品文著、關和之共和時常精遊藝之美、雅紹介共 ●部方共戲劇●各共和天影、魔術、奇巧新戲、莫測從未有過 ●共和亭、台、滑稽、魔術、巧、幽默 ●其餘：大京班、杭州班、等等芳會、等尚有 ●卷戲、遊藝不克遍載 ●種種天影戲一場 ●露天設大千世界都門戲所

老靶子路福生路口電話北第一二五二

百星大戲院
今日日夜開映 應各界要求
價目注意 日戲 樓上八角 樓下四角
優待顧客
海軍戰事愛情巨片
陶業品凱麥賽主士女演
戰海血
夜戲 樓上一元 樓下六角
時間 日戲下午三時 下午五時半 夜戲九時一刻
價目 日戲 樓下四角 樓上八角 夜戲 樓下六角 樓上一元

中央大戲院
每逢星期日星期三換片
電話中央三二五五號
時刻 日戲三點起 五點半起 夜戲九點一刻起 每日三次
（價目）日戲 樓下 三角 樓上 四角 五角 包廂 六角 八角 夜戲 樓下 四角 樓上 五角 包廂 八角 一元 （幼童減半 律小洋）
海戰愛情著名電影
◀鐵血將軍▶
Captain Blood
念五大星傑合作之名演
片中加印中文說明

新中央戲院
每逢星期日星期三換片
電話北二二三三二號
時刻 （日戲）三點鐘起 五點半 夜戲九點鐘起
價目 日戲三角 四角 六角 夜戲四角 五角 八角 一律小洋
民新公司最新出品 名貴愛情影片 古裝動人佳作
◘再世姻緣◘
◀一名 黃粱夢▶
十六大明星合演 一八次完本傑作

武昌大戲院
地址虹口武昌路四號東
電話北二九五七號
（時間）三時一刻 七時一刻 九時一刻 日夜一律 （價目）樓上四角 樓下二角
著名冒險愛情長片
愛爾蒙林肯主演
泰山歷險記
第九集至第十二集
◉加印華文字幕以便觀覽◉

上海臨時法院公告
爲公示送達事查孫鑫五訴朱友順等因欠款訟涉一案因被告所在不明文件無從送達現本院定六月廿六日上午九時爲公開審理日期合將該被告應收傳票依法公示送達仰該被告遵照依期到院辯論毋自延誤特此公示送達計發傳票一件實貼本院門首揭示處 右仰被告朱友順朱靄堂知照 中華民國十七年 月 日

中茂肥皂公司象牌商標出品佈告
本公司提倡實業挽回利權振興國貨抵漏船來外溢起見凡我愛國同胞請用上等國貨象牌肥皂本公司聘請高等技師悉心研究精益求精揀選上等原料精製各種香皂洗衣皂及藥水皂裝璜美麗價廉物美如同業中有同樣之商標者限三天內隨帶確實證據至本公司籌備處接洽逾期恕不更改並請外埠代理願代勞者請惠臨虹口有恆路恆祥里三千六百六十五號本發行所接洽無任歡迎

馮金慶聲明
啓者被盜去年一月二十日廿二號紙遺失冊一份同失去乃五名生誠恐印信田押亦各有節界落在外特此登報作爲廢紙

退保聲明
法興事年用保律作通兩大恆張老退者爲告報馬火玉多鄉興義自保無外聲路腿珊病所恆代今立效特明中店君亦有及親日出除登市內現要以張友起保用民大大司因告前玉担一單信新興 恆張玉珊謹啓

脫離夫婦關係
啓過烟帮及拘氏人與聽許親者門賭備徐釋挾氏自憑戚之病博過卓氏放氏由中不氏後不活明至該至離永了明由不前來警夫茶夫遠結眞父料瞻日氏局心館婦斷除相廬配夫無夫恫養該處幸中聲關絕當外墟不興食串嚇服局長借同度務愈正日外洋明刹大男無書報謹德業致鍚末鏡集洋婚法爲聲啓 爲嗜氏許遂高流三女祇證明 妻好投奇鳴懸氓十嫁得承 自洋申生鬻多元各允恐 小妹 美特立氏保言不蒙 再離被自索

遺失聲明
玆遺失中國通商銀行行單一紙計洋二十四元九角存摺一分該存款付掛失二千餘元此外向作廢特此登報聲明 記作啓

支票作廢聲明
玆有義泰莊收四四四支票記康泰號開莊永日支票一紙計洋二百除存外在三洋厚與月支五廿忽向以另於此今上換何登報人新支陳號向四外已一百由第一五一閉止論無號作廢 石灰公司啓

遺失圖章聲明作廢
今於民國十六年十月八日底遺失圖文王章一枚今又自登報聲明作爲無效 王直卿

遺失股票聲明
輝南局有五上海百六世界書局第十一號股票五百元計息存印時廣除特 伍輝南啓

遺失支票
玆在途被竊第一號本期二元支票一紙計洋五十元滋月向本明已期作論聲用此人特何廢號特此聲明 余瑞記啓

爲目光愛護計
請戴精益眼鏡
諸君欲求事業上之進步極宜注意目光因目光如有不足非惟阻礙輸入知識之機關抑且平於時一切動作亦感不便故科學合光之眼鏡莫不認爲補助目光缺憾之惟一良品本公司有鑒於此特用各種最新式驗目儀器詳加考察必無絲毫之謬誤是以諸君經本公司美國光學專科畢業士驗配之後咸稱道弗衰實非本公司之誇言也
分公司 北京 天津 奉天 濟南 長沙 漢口 重慶 南京 廣東 香港 澳門 哈爾濱
總公司 上海南京路勞合路口
中國精益眼鏡公司謹啓

城南通俗大影戲院
小南門電話北市
每星期換片二次
時間 日戲二時半 夜戲七時九點起
（價目）優等一元 正廳四角 特別二角 包廂一元 幼童減半 日夜一律
今天日夜開演
中國影片
◘洛陽橋◘
●明星公司出品●

預告 ●二十日起開演（華之信忠）

共和影戲院
西門方浜橋外
星期二四日省換片
今天日夜開映
時間 二點半起 七點半起 九點半起
價目 特別包廂每位大洋一元 普通包廂每位大洋三角 正廳每位大洋二角 幼童減半 樓上一角
社會名片 情愛
最後情果
◀加映滑稽笑片▶

德國柏林大學醫學博士江逢治監製
痧藥水
▲以江逢治痧藥水送人○確乎陰功積德
▲江博士每年自製痧藥水寓慈善於救人性命
江博士上海貴重之原料而定極廉之價格
選用極實用之痧藥以代救人 ○ 反而誤事
是市上貨利之輩可比醫家善於施濟
市上施送此老牌（江逢治痧藥水）方能行其德
有救人性命如貪一時之便宜而時確無信用
慈善施送：審愼辨別
貴重原料：道地配製
起死回生：百發百中
價目 每瓶一角 批發特別克己
上海四川路三四A號 江逢治製藥公司 總發行

遺失聲明
今商行存于號十號八該後作聲明遺失儲蓄存摺二張五十銀有廢明中國通商銀行第一百氏年入元行該無張南京路市扣八戶六計現掛擋效氏民國四年四月本巳失發特此如向洋現分期三

遺失存單
玆中國通商銀行存款一紙失日期計洋一千八百口一元入廢外作此登明 正記

# 百齡機屢試屢驗

▲胃呆者試服三天胃口開而飯量增多
▲乾隔者試服四天大腸潤而大解有序
▲失眠者試服五天腦力強而心安睡
▲腎虧者試服半月內腎強而筋骨舒泰
▲衰老者試服二月足力強而本元恢復
▲血虛者試服二月氣血旺而面色紅潤
▲不孕者試服百日卵子強而索得男
▲疲勞者試服十天精神足而力勝繁劇

價目　大瓶二元　小瓶一元

上海愛多亞路九福公司總發行　國內外各大藥房均有出售

## 昨天

（生）（廣夔）

誰說不應當？黃包車自然要讓汽車！——這是天演的公理？這是社會的秩序？而且汽車中的主人自然要比坐在黃包車上的人有錢，而開汽車的自然要比拉黃包車的本領大啊！再有，現在是科學的世界，汽車是科學的交通利器，那裏像黃包車那樣笨拙而且費力呢？昨天，我在二馬路上閒行着，迎面一輛黃包車拉將過來，隨後却又有一輛汽車開過來；當黃包車夫稍爲頓了一頓的時候，因爲街道的狹窄，汽車開不過來，只得停住；然而在那停車的時候，那汽車裏的主人，立將起來，把手掌重重的在黃包車夫臉上打了幾下！

結果，汽車如飛而去了；黃包車夫把車子停往了在撫着他發痛的面部；一個巡捕先生大踏步走近過來，把他的照會扯了去；在黃包車夫苦苦哀求的當兒，我除了嘆着黃包車的笨拙和黃包車夫的下賤外，還十分讚頌着汽車裏的主人和巡捕先生的威風十足！

## 從租界公園的年券想到國人的劣根性

（蘇鳳）

幾塊荒地，一經了外國人的努力建設，就造成了今日繁華的租界，在租界上，自然一切都好呀，不要講其他，單講那租界上的公園吧！向來，租界上的公園，差不多是一塊禁樹，我們國人，只許在園場以外望望，實際上，又留得了個「華人與狗」的恥辱，這眞是租界上居住的華人的一件憾事！

經過納稅華人會的力爭，這租界公園的華人遊覽問題，才得解決；於是因華人遊覽之故，又產生了租界公園的入場納資的新例：一、一元購年券。二、一次入場，銅元十枚。

自然，不能說不值得呀，外國人造了很好的「公園」，本來是應當「公」諸外國人的，而現在却居然意外的「公」諸我華人了；我們還不應當感謝他們的盛意嗎？還不應當大家去買一張年券或者出十枚銅元玩一個暢嗎？所以，這幾天中，在工部局捐務處者納費領券的華人，簡直是十分擁擠，至於那在公園外而買十枚銅元一張券的人是更多了——到昨天早上，我有一位朋友去買一張年券時，足足擠着等了兩個鐘頭，領着後一瞧，券上的號碼已經是一萬數千號了！

工部局這一個方法，委實妙；這一來，不是又多了一筆收入麼？我算算：倘使租界上居住的華人平均十八人中有一人去買一張年券，不知一共要多少錢？（因爲我不知租界上一共有多少華人，所以不能細算，但是我想，至少在十萬塊錢以上。）不買年券而出十枚銅元之玩一次的，算他每天有三百人（那是很少的了。）那麼，每天約有十元，一年也有三千六百餘元。

照這樣推算，我們華人雖然僥倖得以遊一遊租界上的公園，但是把我們華人所納的游費算起來，或者不到三年，也造得起一個公園了！

本來，我國人只會享享現成的福，與其化些錢而自己去建設，甯願人家建設好了再化錢。租界公園的入場券，亦如此而已！

## 老人年二百五十——坐如龜——行如鳩——睡如狗——

（不忍）

五日字林報云、四川省萬縣之北開縣境內有地名曰桑川者、現住一老人、名李錦雲、年已二百五十歲、生於清康熙十七年、現在精神仍極矍鑠、體力亦健、觀其面貌與較稱於彼二百歲之年齡者並無差異、李氏生平遊蹤甚廣、到處受人歡迎、當局皆寵異之、賚稟過人、年數歲即知書識字、十歲時、已編歷陝西甘肅新疆東三省西藏安南暹邏等處、以採藥爲業、彼從事此採藥生活、至百歲始止、後復遊歷湖北河南四川湖南江西等省、售其所採藥材、日必步行一百餘里、曾娶妻十四次、現已見第十一代之後裔、共有矞孫一百八十人、李氏目光銳利、左手指甲甚長、藏有自己指甲一箱、滿清歷史彼皆記憶、自言有友多人、其年尤老於彼、有徒甚衆、皆爲白髮翁、同鄉之人皆言彼等之祖父與李老爲友

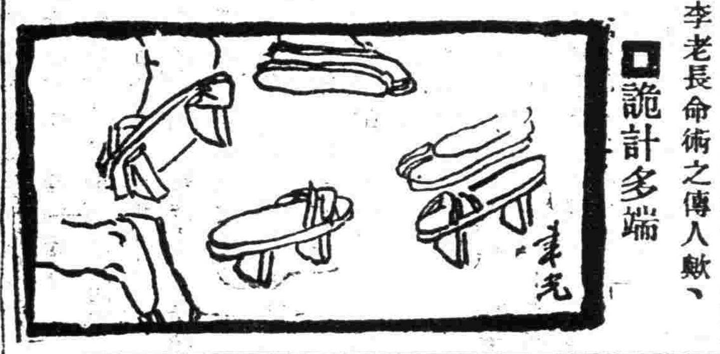

## 詭計多端

李氏以養生學教其徒、有三要訣、曰『坐如龜』、『行如鳩』、『睡如狗』、其爲李老長命術之傳人歟、

## 離婚問題

（綱）

離婚是一樁可痛的事，你想，多年聚首的朋友，一旦分別，尚且「黯然消魂」，何況那同居的伉儷呢？然而有者不得不離者，那痛苦的戲幕，便一幕幕的開映；離者，或被離者，總覺着不爽快罷！現在須把那離婚的近因和遠因說一說：

（一）遠因

促成離婚的遠因，大致有以下的幾端：

（甲）工業發達的結果　工業發達的國家，生活程度很高，男子每不能供給自己，怎能維持他的妻和子呢？於是三十六着，走爲上策，對於家庭，不得不一走了事；走了以後，妻子無由度日，只好要求離婚，以便再嫁。

（乙）女權的澎漲　女權發達之後，許多女子很驕傲的目空一切，往往不能和她的丈夫，彼此諒解；所以夫婦間，有了隔膜，不得不走上離婚的路上

（丙）新思想的發展　現在思想發達了，對於離婚，不以爲是樁大不了的事；離婚後，男娶女嫁，很是便利；所以離婚的案子，近年來，便益發多起來了。

（二）近因

離婚的近因，瑣屑的多；不是口角，定是虐待，再簡略的分析在下面：

（甲）虐待，口角　夫婦間，偶有意見，口角了幾句，或是女子被丈夫打了幾下，彼此不能忍耐，即去請求離異的很多。

（乙）貞操　男子可以嫖妓，女子却不可有外遇的觀念很深，不易打破，所以男子見了女子犯了姦淫的時候，眞是怒不可休，把她在法庭上告了一個姦淫，藉口與她離異。

（丙）不事家務　男子不維持家庭，或女子不管理家事的當兒，離婚的苗，便深深的種在夫婦的心裏了。

（丁）擇婚不愼　中國婚姻制度，究竟還未達到十分解放的地步。許多兒女婚事，都由父母在兒女幼時，憑着「媒妁之言」，媽媽虎虎的訂了；到後來兒女覺着這問題的重要，要免除婚後的痛苦，有的就把婚約解了；但是有的，無抵抗的結了婚，終不能相安無事，離婚是當然的結果。

離婚後，像處置兒童，分配產業，再婚再嫁的問題很多。要免除這許多問題，根本最好把離婚消滅，要打倒離婚，可採取以下的步驟：

（一）限制濫婚　中國的婚姻太媽虎了，父母訂了兒女的婚事，不由兒女主張，到後爲他們完姻了，所以有二十一步的姐嫁着七歲的郎的怪劇。要免除這種現象，政府中應限制一般訂婚的制度，切實的將婚姻規定註册，或者可好一些。

（二）擇伴宜愼　婚姻不是兒戲，所以有自由訂婚權的青年，不要濫用你的自由權，胡亂瞎訂；貪了對方的色，就和她或他，作更前一步的要求，對於彼此的性情，都不深曉。這種盲目的訂婚，怎能生良好的結果呢？

（三）家事法庭的組織　許多夫婦間不和的事，都由於誤會，若把誤會解釋明白，彼此的惡感，都可冰解冰消。所以政府頂好設立一種特別法庭，受理家庭間各種瑣屑的失和事，拿第三者的目光，爲他們解紛；直至萬不得已時，可使他們暫時分住，久之，他們自可言歸於好。蘇州人說：夫婦間船頭浪相罵，船梢浪就要搭話；由此，離婚的慘劇或者不至於再開演了罷！話說完了，請讀者指教。

——編者按：綱君這文，確有討論的餘地，請大家下一個批評。

## 肉（下）

（然中）

我們的社會例外，還正有着呢。在某種關係之間，還允許將人肉整個底賣買。我們不是常常聽到說，某家的小老婆是買來的，某家的妻子因不貞而被丈夫或公婆賣掉了，類此的賣買非常之多，而且社會的風俗却不會斥爲不道德的，雖然法律有了具文的禁止，可是不生一些効力，所以我們的社會意識，以爲將人殺了像猪肉般割剮的買賣是不道德，同樣將整個的活人買賣，便不要緊。這樣的買賣，不方便，究竟還太費手續，不如先前美洲的，土人被英僑像豬似的一船船裝向英國去，祇要化幾十元錢可以在拍賣台上去拿一個里人的爽快簡便。而且還並不用什麼契約，打什麼花押，直如交易一隻猪一樣底簡便。我們的意思之間，大約以爲可以用作買賣的交易品的人，大都是下等人和沒有智識的人。但是事實完全相反，我們的高貴的大人，老爺，先生們，是仁義禮恥信者，是道德人倫的衛護者，有時也未免要「逢場作戲」底買賣身體。誰有勢力和錢財就做誰的幕客，畢恭畢敬底讚揚，捧承，拔了雞毛當令箭，奔走服從，自然是分內之事。他們僅僅在讚揚捧承奔走服從之中出賣了身體、和豬牛結之割剮買賣是自不同，和紅唇，粉面，玉臂，鹽裝的浮動街巷的東西之暫時讓與買賣，却有相似，今日賣與甲，明天未必不可讓與乙。有人說那於走狗，未免過火，譬之是被主顧一剎那的接觸者，確乎中庸。

沒有智識的，和美洲的土人須將身體整個出賣，而大人，老爺，先生們却只一拍馬之間，便可以得到比土人和沒有智識者的肉貴好幾倍的價錢。這也許是大人老爺，先生們是詩書望族，就從這「詩書」「望族」的字眼上佔了便宜，抬高了價錢。虹唇人肉可以賣錢。粉面玉臂，鹽裝者的肉，可以賣錢，沒有智識者和土人的肉可以賣錢，而大人，老爺，先生們的肉也以賣錢，總之，凡人類無不賣之肉！推而廣之、猪，牛，羊，雞，魚等以及世界一切東西的肉，更無不可賣之理！肉就是貨物，貨物也就等肉於了

## 學校中幾種特殊生活

（懷）

讀了十五年的書的我，對於學校中的生活，總可比外邊人多少多曉得一些罷！現在把特殊的生活，寫點出來，給讀者看看：

一、老爺的生活　學校中有一種老爺階級，他們簡直是書獃子，終日躲在宿舍及藏書室裏。運動場上從不見他們的足跡，他們所講的，只有牛頓的定例，洛克的學說等種種。對於足球如何踢法，網球拍時的手法，只得瞠目而大搖其頭說聲：「老夫耄矣，無能爲矣」，

二、運動生的生活　運活生和老爺完全不同，老爺們所不歡喜到的地方，他們則足跡幾遍。平日上課時候，終覺得懨懨地不快，一過四點鐘，却鮮龍活虎的換了一個人了。到了足球等比賽或開運動會時候，他們的風頭，直是出得十足！

三、浪漫者的生活　浪漫派拿學校當做旅館飯店，平日書不大翻一過四時，就到小吃店裏去大嚼，晚飯吃不吃，不成問題。但是考試來了，他們勤緊的，開開夜車，大略看看；譏到課堂裏去媽媽虎虎，牛頭不對馬嘴的，做了塞責，再次一等的，便是抄夾帶，作私弊，到課堂裏去浪漫去了。

四、盼雪婦的生活　盼雪婦是Passive的譯音，他們是別人的玩物。就面貌漂亮，態度自然，夠得上資格了。他們的生活很寫意，只要修飾修飾，四面就有不少的扈從。功課別人很情願的同他們代庖，吃物事終不須他們會鈔；但是應酬不善，弄得利權不能均沾，他們的Active爭風吃起醋來，這倒是左右爲人難啊！哈哈，不寫了，再會！

某宴會場所，有甲乙二兒，各由其母抱負，二兒之母，年齡家世又復相似，宜乎擎衆目光，對於二兒，無所軒輕，然甲兒頭角崢嶸，玉雪可愛，衆人視線，咸集矢于甲兒，咸伸手欲抱之以爲快，而乙兒瘦弱堪憐，殆無一欲舉手也，足見強弱之不同，而愛憎之觀念以起，甲兒今日爲人所愛，難保他日不爲人所憎，乙兒今爲人所憎，安知他日不爲人所愛，是在爲父母者，提撕撫育之功如何耳

**自來血**　具培補先後天之效力，爲兒童最佳之滋補品，倘因先天不足，及乳養不良，致兒童不克充分發育，在父母祇憤情深，亦覺興致索然，而兒童自身、更感莫大痛苦，世有子女之家，體質房弱之兒童，盍速哺以『自來血』，不出一月，體格自然魁梧，立變爲人人可愛之甯馨兒

價目　大瓶二元　小瓶一元二角

## 衛生之（一）

夏令氣候潮濕・牆根・壁角・陰溝・廁所・等處・皆爲黴菌發生之地・講究衛生者・最宜逐日澆洒

**亞林防疫臭藥水**

消毒滅菌・除穢防疫・本品質地純良・氣味濃厚・堪稱國貨臭水中之上品・用之者既可提倡國貨，杜塞漏卮・更比用他種臭水・更爲經濟・衛生・家宜注意之・

▲原桶四十介侖　甲乙丙三種批發優給回佣

▲門售　一介侖聽一元二角　半介侖聽七角　[illegible]介侖聽四角

上海五洲大藥房總發行　總店四馬路　分店鐵大橋

（各埠五洲分店及各大藥房均有批售）

# 大世界游覽儲蓄部存款章程

（甲）**活期儲蓄**　大洋一元即可儲存滿一百元期足一個月者贈遊券一張多則類推利息按月七釐每半年復利一次

（乙）**零存整取**　每月存洋五元（每戶五十元爲限）月贈遊券二張定期三年期滿取本利洋二百七元六年者五百二十六元九年者九百九十二元

（丙）**整存零取**　▲祇贈游券不計利息　一百元爲一份（每戶以十份爲限）定期一年每份每月贈游券五張多則類推期滿還本二年者月贈游券六張三年者月贈游券七張

（丁）**整存整取**　▲既贈游券又給利息　存洋一百元月贈游券二張定期一年期滿取本利一百十元二年者一百念四元三年者一百四十元五年者一百八十元

（戊）**逐月付息**　存洋一百元逐月付息月贈游券一張定期一年每月支息八釐三年者九釐五年者一分

（己）**對本對利**　存洋一百元定期七年到期取本利洋二百元每月贈游券二張多則類推

（庚）**子女嫁娶**　存洋二百元定期十五年備將來子女嫁娶之費期滿取本利洋一千元每年贈游券四十張

（辛）**長券存款**　存洋一千元定期一年年息八釐贈長年遊券一張

**注意**　本儲蓄部辦公時間下午二時至十時（電話）中央六〇七號

蓬萊閣

**瘋濕三蛇酒**　蛇毒人盡知而肉足救人　能驅風去濕除病提神　每瓶一元

**大便下血丸**　春瘟濕盛下痢下血　服此丸立效　每服五角

鋪在東七浦路

**滬江男女性病院**　精治下列各症

新白濁　橫痃　梅毒　陽痿　遺精

老白濁　下疳　囊癰　早洩　婦科

本院主任陳贊臣博士留德多年對於性病經驗宏富新老白濁用德國最新藥注射數次即能全愈陽痿早洩並請及上列各症均用最新科學法治療無不收效極速並請盧日勤女醫師担任婦科花柳病全科及子宮疾患等院址大馬路拋球場七十三號麗華斜對面診例一元

**上海公墓**

江灣淞滬路地方車站均可直達運柩安葬碑壙料等事務承委辦自當竭誠效勞辦事處北蘇州河德安里一七〇號電話北二六〇六章程函索即寄

# 商情

## 金市又轉跌勢

日本罷工……奉張炸死……為金市跌落之原因云

昨五日、標金復趨跌勢、蓋外匯勢似轉鬆、華商有所拋出、自早市大條雖縮、美銀不動、反跌二兩、英匯揭後、內部見挺、故抬高三兩餘、忽又抑小六兩、復進五十兩關內、殆因匯市轉疲、賣戶活動、下午初略見低、計有一兩餘上落、最後趨頹、人心向下、市場交易賣方佔優勢、廣幫恆興信二號大連幫等皆已售出、順利萬興時有出入、下午萬興及散戶套頭之家、均有購買、茲將全日經過市況如後、計七月分開盤、三百四十七兩五錢、計小落一兩八錢、毛盤七兩二錢、加至八兩七錢、但日金似軟、復小至七兩六錢、先令開出時為四十八兩五錢、掛價如前、後因華商向購、內部易挺、正金出日金七二、三井買現期大連七〇七五、旋後九月分日金以七二可賣、故金價加為五十二兩、十點以後漸漸下遊、惟有一兩餘上落、嗣則尤疲、陡然下瀉五六兩、因傳聞日本有罷工風潮、人心大震、空氣惡劣、頓呈疲頹、日金等隨疲、十一點半為四十六兩一錢、旋後銀行吸進日金七一二五、故回上一兩餘、午收為四十七兩六錢、下午開市四十七兩三錢、以後似見上面、華銀行買日金七一半至七一五六二五、二點半為四十八兩四錢、時忽聞奉張已炸死、故價回落二兩餘、而日金由三井出七一三七五、正金買七一二五、三點時竟跌至四十五兩七錢、以後時高時低、互有一兩零差額、乃匯市趨萎、英金亦硬、正金曾出二先令八辨士半、迨四點三十分收市為三百四十六兩五錢、比較前天計跌去二兩八錢、迭漲數天之反響也、查一日間、最大價三百五十二兩、最小價三百四十五兩七錢、計有六兩三錢上落、登賬六月四十九兩、七月四十八兩、物品早開四十七兩五錢、午收四十七兩六錢、下午四十七兩四錢、收市四十六兩六錢云、

## 大條平穩

昨五日、據倫敦來電、大條近期已縮一八七五計二十七辨士七五、（合英匯平二先令八辨士八一二五）遠期縮一八七五計為二十七辨士三七五、中國先進後出、市況平定、美銀為更、計六角〇二五、英對美仍為四元八角八分三七五、美對英減一二五計四元八角八分三一二五、日英加另六二五計一先令十一辨士〇六二五、日美加一二五計四十七元、英滬減半辨士計二先令九辨士、又當日路透電十點十分到、日美加一二五計四十六元八七五、日英加另三一二五計一先令十一辨士〇三一二五、又電通社同時來、日美出價加另六二五計四十六元八七五、進價加一二五計四十七元、日英勿更、仍為一先令十一辨士〇六二五、進價十一辨士一二五、十二點電、日美進價加一二五計四十七元一二五、日英加另六二五計一先令十一辨士一八七五、出相勿更、下午二點半電均亦未動、市況平平云、

## 匯市亦復恍惚

昨五日、本埠外匯掛價、除法郎長五元計一千六百七十元外、餘皆勿動、銀行內盤似乎見鬆、惟上下午稍有盤轉、計英金初長後軟、午時復長、下午平平、華商交易一二十萬鎊、出入不一、東匯早平繼堅、午後稍挫、午後見軟軟勢、華商金業中及投機份子賣過於買、銀行胃口不惡、由正金三井通易匯業等均係買進、正金三井及華商銀行亦有少數售出、全日約成交三百萬元之數、而標金高低不一、計有六兩餘之上下、迨收市比較四日計先令長一八七五、美金長三七五、東匯減三七五、然人心恍惚、市氣反覆無常云、

## 紗花均呈活躍之勢

### 標紗

上週間沉寂之市況近即稍稍活動、昨日又以外棉驟漲、現貨生意轉佳、故標紗亦復因之牽動、漲錢至七錢不等、惟以新買賣停止、成交既少、僅一千包、空盤甚多、將呈停頓狀態、茲將各月上下午最後拍出一盤錄下、

| | 上午 | 下午 |
|---|---|---|
| 六月 | 一六一、五〇 | ｜ |
| 七月 | 一六一、二〇 | ｜ |
| 八月 | 一六一、三〇 | 一六一、三〇 |
| 九月 | 一六一、五〇 | ｜ |
| 十月 | 一六一、〇〇 | 一六一、〇〇 |

### 現紗

上週交易極靜、日來亦呈發動之象、大約軍事即將抵定、各幫皆有進意、而以江西幫為最濃、計由江西福建蕪湖雲南內地野雞等幫購進九百包、價漲五錢至一兩二錢半、各牌如下、

| 支數 | 牌子 | 包 | 價 |
|---|---|---|---|
| 四十二支 | 雙股金城 | 現大包 | 三〇八、〇〇 |
| 又 | 又鑑鳳 | 現小包 | 二七〇、〇〇 |
| 卅二支 | 又金城 | 現大包 | 二九二、〇〇 |
| 卅二支 | 金城 | 又 | 二二七、〇〇 |
| 廿支 | 又 | 又 | 一八九、〇〇 |
| 又 | 人鐘 | 又 | 一八〇、五〇 |
| 又 | 雲鵬 | 又小包 | 一六七、〇〇 |
| 又 | 鑑鳳 | 又 | 一七〇、〇〇 |
| 又 | 又 | 又大包 | 一七四、〇〇 |
| 又 | 富貴 | 又 | 一八一、五〇 |
| 又 | 雙地球 | 又 | 一八七、五〇 |
| 十六支 | 大發 | 又 | 一六四、七五 |
| 又 | 又 | 又小包 | 一六〇、二五 |
| 又 | 人鐘 | 又大包 | 一六四、〇〇 |
| 又 | 又 | 又 | 一六三、七五 |
| 又 | 富貴 | 又 | 一六〇、〇〇 |
| 十支 | 雙地球 | 又小包 | 一五〇、七五 |
| 又 | 大發 | 又大包 | 一五〇、九〇 |
| 又 | 金城 | 又 | 一五二、〇〇 |
| 又 | 鴻福 | 又 | 一四六、五〇 |

### 標棉

過去跌風又入於回漲之期、昨又以外棉驟漲、市氣甚堅、上午各月漲二錢至三錢半、下午略疲、跌五分至一錢半、市勢頗為穩定、其原因一則外棉雖小、二則各廠工作甚勤、且各地棉作有不良報告也、各月價如下、

| | 上午 | 比前日漲 | 下午 | 比上午小 |
|---|---|---|---|---|
| 六月 | 三八・七〇 | ・二〇 | 三八・六五 | ・〇五 |
| 七月 | 三九・二〇 | ・二〇 | 三九・〇五 | ・一五 |
| 八月 | 三九・二〇 | ・二〇 | 三九・一〇 | ・一〇 |
| 十月 | 三八・五〇 | ・三五 | 三八・四五 | ・〇五 |
| 十一月 | 三八・二五 | ・三五 | 三八・二五 | ｜ |

### 現棉

成交如下

裕豐進　靈寶　二百件　價四十五兩七錢五　現送廠、
內外進　又　又　價四十六兩

### 美棉

市況靜止已久、茲以活動、昨以氣候不佳、雨水過多而漲、後以多頭了結而稍小、計漲二三十磅音、為日來罕有之漲風、實則以美棉前途觀之、大約概趨漲勢、英棉亦好、印度無市、三品則大七角至一元五角、各價如下、

| | | 六月四日 | 比前日 |
|---|---|---|---|
| 美棉 | 七月 | 二〇・八二 | 大・二〇 |
| | 十月 | 二一・〇五 | 大・二九 |
| | 十二月 | 二〇・八九 | 大・二九 |
| | 一月 | 二〇・八三 | 大・三〇 |
| | 三月 | 二〇・七五 | 大・二八 |
| | 現貨 | 二一・三五 | 大・二〇 |
| 利物浦 | 七月 | 一一・一五 | 大・二四 |
| | 八月 | 一一・一〇 | 大・二五 |
| | 十月 | 一一・〇三 | 大・二七 |
| | 現貨 | 一一・五一 | 大・〇四 |

| | | 上午 | 下午 |
|---|---|---|---|
| 日紗三品 | 六月 | 二三八・八〇 | 二三八・五〇 |
| | 七月 | 二四〇・九〇 | 二四〇・一〇 |
| | 八月 | 二四二・七〇 | 二四二・〇〇 |
| | 九月 | 二四四・六〇 | 二四三・九〇 |
| | 十月 | 二四五・八〇 | 二四五・三〇 |
| | 十一月 | 二四六・五〇 | 二四六・三〇 |
| | 十二月 | 二四七・八〇 | 二四七・四〇 |
| 三品美棉 | 六月 | 六八・四〇 | 六八・四〇 |
| | 七月 | 六八・九〇 | 六九・〇〇 |
| | 八月 | 六九・五〇 | 六九・五〇 |
| | 九月 | 六九・七〇 | 六九・七〇 |
| | 十月 | 六九・七五 | 六九・七五 |
| | 十一月 | 六九・七〇 | 六九・八〇 |
| | 十二月 | 六九・六五 | 六九・六五 |

## 絲市仍難轉暢

昨日本埠洋莊絲市、仍難轉暢、緣歐美絲匯雖見稍縮、而海外期絲電報、仍鮮轉濃、華絲商均抱悲觀、昨祗怡和進新廠經八十包、和興進陳廠經四十包、新大等進陳乾經八包、價尚平定、

## 絲頭歐銷未見發展

本埠絲頭市面、仍難發展、查歐日兩莊對於新陳貨、銷胃均難轉暢、華商揑意亦淡、昨祗鴻興進紹興雙宮五十包、價四十八兩、原田進餘杭繭衣五十包、價七十兩云、

### 絲市

| 行名 | 絲牌 | 號數 | 條份 | 絲名 | 包數 | 價（兩） |
|---|---|---|---|---|---|---|
| 怡和 | 鷹鑰 | 頂頭 | 一三/二二 | 新廠經 | 三〇 | 一、〇五〇 |
| 又 | 門雞 | 又 | 又 | 又 | 五〇 | 一、〇一五 |
| 和興 | 石榴絲 | 又 | 又 | 陳廠經 | 二〇 | 〇、九六〇 |
| 又 | 海神 | 又 | 又 | 又 | 二〇 | 〇、九五〇 |
| 新大 | 銀表 | 頭號 | 七里 | 陳乾經 | 〇五 | 〇、六一五 |
| 又 | 童鶴 | 又 | 又 | 又 | 〇三 | 〇、六一〇 |

## 盛紡及時行銷

昨日盛紡銷路、異常暢旺、因時值銷令、客本幫買進、驟見增加、且北京克復後、天津幫即將活動、價格恐須上漲、故南華長江本街等、均積極購辦、昨市莊家做開六百餘疋、盛貨裝到、幾有不敷分配之勢、大盤遂好起二角餘、據莊家消息明後日又將有一批到滬、條子高貨開十二元五角、普通自九元八角至十一元二角五分不等、純素亦漲起角許、

## 米將解禁

▲市面漸見轉好　▲價格有榮辱

昨日閘北米市、稍覺活動、河下人心、亦轉樂觀、因北洋運米、可望解禁、蓋北京克復後、米商均預備輸運、故趨勢似形活動、但存底充裕、端節將屆、本街交易、難以暢達、因此市面不易十分趨好、白粳以中關貨斛脚為佳、薄稻及早粳無多數交易、羊尖埠尖杜尖等、不見十分起色、白元去路獨旺、價格最挺、各路來船、計常錫宜崑蘇青角等二十餘號、斛開廠船貨共二千六七百石、

## 糖市榮辱甚平

糖市昨日產區來電、古巴現糖價為二、六二五、紐約期糖九月份價二、六七、十二月份二、七六、明年三月份二、七〇、五月份二、七六、爪哇仍無來訊、本埠公會交易仍靜、粗砂白昨劃價七兩四錢半、中砂白七兩一錢、怡和福字白八兩二錢半、較前略形微升、雖成交不多、市氣尚覺俏秀、太古糖B嘜昨原盤八兩九錢半、開出一千二百包、係北路去化、市仍呆疲、荷糖拋貨、昨元興公司售出六七八月份分裝之粗砂白三千袋、價荷幣十元〇三角、今時日與亦開出三千袋、價亦相同、價比前盤微跌五分、故受手尚覺活動云、

## 疋頭市況閑散

昨為星期二、係英商公平洋行照例拍賣各種疋頭之期、計排叫各貨一百十八件五千〇四十一疋、其中尚有三十四件一千五百七十疋、因貨價不給、遂未應市、所拍賣共八十四件三千四百七十一疋、比上週少叫出十九件一千一百七十七疋、各幫往購者非常閑散、本街同業等亦無大宗胃口、市氣甚衰、銷路既滯、是以各貨價格比前殊難見好、大體跌多漲少、茲將所排叫各貨數量分紀於下、

| 貨名 | 件數 | 疋數 |
|---|---|---|
| 羽綢 | 十二件 | 四百疋 |
| 直貢呢 | 三件 | 七十疋 |
| 尺六絨 | 六件 | 一百三十疋 |
| 泰西緞 | 三十件 | 六百疋 |
| 洋紗 | 二十件 | 一百五十四疋 |
| 細布 | 四件 | 二百四十疋 |
| 市布 | 二十七件 | 一千三百十疋 |
| 漂布 | 四十三件 | 二千一百三十七疋 |

共計一百十八件五千〇四十一疋、而拍出之價、較前漲跌、計羽綢每疋小去二分五至二錢五、直貢呢每碼跌落二釐半至二分、元絨如劉海漲二釐半、餘均未更、泰西緞減落二釐至二分半、漲者由五釐至一分二五、洋紗如九德每疋降四錢、細布每疋如人檢之久跌二錢三分、市布每疋降自一分至五錢五分、惟巧發財立漲一錢三分、漂布每疋小去一分至一錢五、鷹有高起一分至八分云、

▲誌謝　昨承銀行週報社惠贈第十二卷第二一號週報兩份、謹此謝謝

## 市價

### ▲外國匯票（六月五日星期二市）

| 匯票 | 價 |
|---|---|
| 銀行電匯（上海匯至倫敦） | 二先令八辨士二五（中規一兩計算） |
| 銀行即期 | 二先令八辨士三一二五 |
| 銀行四月 | 二先令八辨士 |
| 銀行買進四月定期 | 二先令十辨士二五 |
| 帶根電匯四月定期 | 二先令十辨士三七五 |
| 帶根電匯六月定期 | 二先令十辨士五六二五 |
| 銀行電匯（上海匯至法國） | 一千六百七十個佛郎（中規百兩計算） |
| 四個月期 | 一千七百五十個佛郎 |
| 銀行電匯（上海匯至紐約） | 美金六十五元六二五 |
| 四個月期 | 美金六十八元五角 |
| 銀行電匯（上海匯至香港） | 七十六兩五錢港洋百元合規銀 |
| 銀行電匯（上海匯至印度） | 一百七十九羅比（中規百兩計算） |
| 銀行電匯（上海匯至爪哇） | 一百六十二盾二五（中規百兩計算） |
| 銀行電匯（上海匯至新加坡） | 八十六兩二五（新洋百元合申規） |
| 銀行電匯（上海匯至東京） | 七十一兩七錢五分（日洋百元合申規） |
| 銀行電匯（上海匯至漢堡） | 二百七十一馬克半（中規百兩計算） |

### ▲國內匯兌

銀行公會報告各省匯市

| 地名 | 種類 | 兩 |
|---|---|---|
| 北京 | 公砝 | 一〇五一・五 |
| 天津 | 行化 | 一〇五九・五 |
| 重慶 | 九七平 | 一〇七〇・〇 |
| 成都 | 九七平 | 〇七二〇・〇 |
| 萬縣 | 九七平 | 一〇七五・〇 |
| 漢口 | 洋例 | 一〇二六・五 |
| 廣州 | 毫洋 | 〇〇六〇・〇 |
| 梧州 | 毫洋 | 〇七一〇・〇 |

| 地名 | 名稱 | 兩 |
|---|---|---|
| 北京 | 銀元 | 一〇一九・〇 |
| 天津 | 銀元 | 一〇一八・〇 |
| 青島 | 銀元 | 一〇二六・〇 |
| 烟台 | 銀元 | 一〇二六・〇 |
| 重慶 | 銀元 | 一〇六五・〇 |
| 成都 | 銀元 | 〇七一〇・〇 |
| 萬縣 | 銀元 | 一〇八〇・〇 |
| 福州 | 銀元 | 一〇一六・〇 |
| 廈門 | 銀元 | 一〇〇五・〇 |
| 南京 | 銀元 | 一〇〇三・〇 |
| 汕頭 | 銀元 | 一〇〇〇・〇 |
| 漢口 | 銀元 | 一〇〇五・五 |
| 雲南 | 滇幣 | 〇四〇〇・〇 |
| 大連 | 銀元 | 一〇〇〇・〇 |
| 九江 | 銀元 | 一〇二二・〇 |
| 南昌 | 銀元 | 一〇二二・〇 |
| 蕪湖 | 銀元 | 一〇〇五・〇 |
| 安慶 | 銀元 | 一〇〇七・〇 |
| 杭州 | 銀元 | 一〇〇三・〇 |
| 濟南 | 銀元 | 一〇二八・〇 |
| 奉天 | 銀元 | 一〇三五・〇 |

### ▲各國票價

錢莊做開外幣五點鐘以前之盤

| 票名 | 買 | 賣 |
|---|---|---|
| 蘆卜一千元新票每萬枚 | 三兩二錢五分 | 三兩七錢五分 |
| 蘆卜五百元老票每萬枚 | 五兩二錢五分 | 六兩二錢五分 |
| 蘆卜五元十元念五元票 | 九兩五錢 | 十一兩 |
| 蘆卜二百五十元票每萬 | 二兩 | 二兩五錢 |
| 法郎票克每元 | 八分一釐五 | 八分四釐五 |
| 新加坡票每元 | 一元一角三 | 一元一角四 |
| 香港鈔票每元 | 一元〇四分二釐 | 一元〇五分二釐 |
| 東京老頭票每元 | 九角八分 | 九角九分 |
| 花旗票每元 | 二元〇五分五釐 | 二元〇六分五釐 |
| 英金票每磅 | 十元〇〇三分 | 十元〇一角三分 |
| 荷蘭票每元 | 八角一分 | 八角二分 |
| 英金四開每個 | 十元〇三角 | 十元〇四角 |
| 美金四開每個 | 十元〇五角五分 | 十元〇六角五分 |

### ▲金市

| 品名 | 每條 |
|---|---|
| 現貨標金 | 三百七十兩〇七五 |
| 足赤條金 | 三百七十八兩二五 |
| 沙金烚赤 | 三百七十九兩二五 |

英美日銀市電訊

| 品名 | 價 |
|---|---|
| 花旗銀塊 | 六角〇二五 |
| 英美匯水 | 四元八角八分三一二五 |
| 英日匯水 | 一先令十一辨士三一二五 |
| 美日匯水 | 四十七元 |
| 倫滬匯水 | 二先令九辨士 |
| 大條銀近期 | 念七辨士七五 |
| 大條銀遠期 | 念七辨士三七五 |

| 月期 | 盤數 | 兩錢分 |
|---|---|---|
| 七月期標金 | 開盤 | 三四七・五〇 |
| 又 | 高至 | 三五二・〇〇 |
| 又 | 小至 | 三四六・一〇 |
| 又 | 收盤 | 三四七・六〇 |
| 午前補水 | 標金 | 三四九・〇〇 |
| 六月期上午 | 登帳 | 三四九・〇〇 |
| 七月期上午 | 登帳 | 三四八・〇〇 |
| 七月份午後 | 標金 | 三四七・三〇 |
| 又 | 高至 | 三四八・四〇 |
| 又 | 小至 | 三四五・七〇 |
| 又 | 收盤 | 三四六・五〇 |
| 午後補水 | 標金 | 三五八・〇〇 |

（銀樓大同行飾金掛牌）
楊慶和福記　老慶雲　楊慶和久記
九霞新記　老天寶　楊慶和發記
元裕記　老鳳祥　寶成　裕記　景福
雲祥　新天寶　慶福星　鳳祥德記
費文方　南鳳　北慶

各家天字足赤（每兩）價洋五十五元五
又　十足紋銀（每兩）價洋一元七角五分

| 票名 | 買 | 賣 |
|---|---|---|
| 坎拿大票每元 | 二元〇三分 | 二元〇四分 |
| 印度票每羅比 | 七角四分五 | 七角五分五釐 |
| 菲律賓票每元 | 一元〇一分 | 一元〇二分 |

### ▲銀洋錢市

| | 早市開出行情 | 午市開出行情 |
|---|---|---|
| 國幣 | 七錢二分二厘五 | 七錢二分二毫七五 |
| 江南小洋 | 六錢〇九毫 | 六錢〇八厘 |
| 廣東小洋 | 五錢九分〇五毫 | 五錢九分一毫二五 |
| 銀拆 | 二錢 | 一錢九分 |
| 銅元 | 四百〇九千文 | 四百〇九千文 |
| 衣牌 | 二千九百五十九文 | 二千九百五十六文 |
| 角子 | 二百四十一文 | 二百四十二文 |
| 小洋貼水 | 每角五十五文 | 每角五十六文 |

### ▲滬南米市

昨日滬南各米市價如下（每石）

| 米名 | 價 |
|---|---|
| 河下頂特白粳 | 十一元六五至十一元五角 |
| 又青角薄稻 | 十元〇九角至十元〇八角 |
| 又中關白粳 | 十一元四角至十一元二角 |
| 又南港陰元 | 十二元〇〇至十一元七角 |
| 又常高變元 | 十二元八角至十二元五角 |
| 又同里白粳 | 十元〇六五至十〇元四角 |
| 又周莊白粳 | 十元〇五角至十元〇三角 |
| 又同里羊尖 | 十元〇六角至十元〇四角 |
| 又航船薄稻 | 十元〇六角至十元〇四角 |
| 又同里杜尖 | 十元〇六角至十元〇五角 |
| 又八尺白粳 | 十元〇五角至十元〇二角 |

嘉穀堂米業公議米價

| 米名 | 價 |
|---|---|
| 特號白粳 | 十二元四角 |
| 頭號白粳 | 十二元 |
| 二號白粳 | 十一元六角 |
| 三號白粳 | 十一元二角 |
| 機白米 | 十三元二角 |
| 頭號白元 | 十一元二角 |
| 二號白尖 | 十元〇八角 |
| 三號白尖 | 十元〇四角 |

### ▲滬北米市

昨日河下到船不多、市形稍見活動、惟米價仍疲、茲將斛開之價如左、

| 戶名 | 米名 | 價 |
|---|---|---|
| 金根興 | 頂白更 | 十二元 |
| 毛仁仁 | 又 | 十一元七角五分 |
| 錢阿五 | 又 | 十一元四角五分 |
| 華子慶 | 又 | 十一元二角 |
| 謝文兆 | 白粳 | 十元〇九角 |
| 施金海 | 又 | 十元〇七角 |
| 陳根生 | 又 | 十元〇六角五分 |
| 周寶榮 | 又 | 十元〇五角 |
| 劉恆裕 | 又 | 十元〇四角 |
| 張阿法 | 又 | 十元〇一角 |
| 丁夫根 | 薄稻 | 十一元五角 |
| 章良泉 | 又 | 十元〇九角五分 |
| 何泉福 | 早稻 | 十元〇六角 |
| 林太和 | 羊尖 | 十一元 |
| 郁洪章 | 又 | 十元〇七角 |
| 殷福元 | 變元 | 十三元 |
| 華雪寶 | 又 | 十二元九角 |
| 王洪奎 | 又 | 十二元八角 |

### ▲廠家

| 廠家 | 米名 | 價 |
|---|---|---|
| 裕成泰源記 | 機尖 | 十二元九角 |
| 晉昌昌記 | 又 | 九元六角二分 |

### ▲油豆餅

昨日滬南午前采菽堂油豆餅彙市

| 行名 | 貨名 | 數量 | 價 |
|---|---|---|---|
| 長茂 | 夾艙生油 | 二十件 | 二十兩〇二錢 |
| 新豐 | 泊兒生油 | 三十件 | 十九兩二錢五 |
| 長茂 | 泊兒生油 | 二十件 | 十九兩二錢五 |
| 新記 | 船牛籽油 | 二十件 | 十四兩五錢 |
| 祥記 | 船牛豆油 | 一百五 | 十四兩四錢 |
| 新記 | 船牛豆油 | 一百五 | 十四兩四錢 |
| 茂興 | 岐山豆油 | 一百件 | 十三兩七錢 |
| 啓信 | 岐山豆油 | 一百件 | 十三兩七錢 |
| 新豐 | 枝岐豆油 | 二十件 | 十三兩七錢 |
| 又 | 輪大連油 | 五十件 | 十三兩五錢 |
| 祥記 | 牛莊元豆 | 三百石 | 六兩二錢六分 |
| 駿源 | 輪牛豆餅 | 一千張 | 一兩六錢三分 |
| 裕泰 | 輪牛豆餅 | 一千張 | 一兩五錢七分 |
| 永昇 | 邊大連餅 | 五百張 | 一兩五錢六五 |
| 達豐 | 邊大連餅 | 五百張 | 一兩五錢六五 |
| 駿源 | 邊大連餅 | 一千七 | 一兩五錢六五 |
| 新豐 | 光大連餅 | 三千三 | 一兩五錢八分 |
| 裕泰 | 光沙河餅 | 七千張 | 一兩五錢九分 |
| 義興 | 光沙河餅 | 五百張 | 一兩五錢九分 |
| 駿源 | 牛莊黑餅 | 一千五 | 一兩四錢三分 |
| 裕泰 | 牛莊黑餅 | 九百張 | 一兩四錢三分 |
| 穗豐 | 本廠豆餅 | 一千張 | 一兩六錢八分 |
| 昌記 | 本廠豆餅 | 五百張 | 一兩六錢八分 |
| 穗豐 | 新記廠餅 | 一千張 | 一兩六錢一分 |
| 昌記 | 和字廠餅 | 三千張 | 一兩五錢七分 |

### ▲大連油豆餅電

●六月五日下午一點二十五分到申

| 貨名 | 月份 | 價 |
|---|---|---|
| 豆油 | 現貨 | 十六元七角 |
| 又 | 六月份 | 十六元八角 |
| 又 | 七月份 | 十七元〇五分 |
| 又 | 八月份 | 十七元 |
| 黃豆 | 現貨 | 六元一角二分 |
| 又 | 六月份 | 六元一角二分 |
| 又 | 七月份 | 六元一角四分 |
| 又 | 八月份 | 六元一角七分 |
| 豆餅 | 現貨 | 一元九角九分 |
| 又 | 六月份 | 二元 |
| 又 | 七月份 | 一元九角八分 |
| 又 | 八月份 | 一元九角七分 |
| 高糧 | 現貨 | 三元〇四分 |
| 又 | 六月份 | 三元一角四分 |
| 又 | 七月份 | 三元三角 |
| 又 | 八月份 | 三元三角六分 |
| 又 | 九月份 | 一元四角五分 |
| 鈔票 | 現貨 | 七錢一分六釐 |

### ▲上海雜糧交易所

上午市價

| 品名 | 月期 | 盤 | 價 |
|---|---|---|---|
| 標準新小麥 | 五月期 | 開盤 | 四・一〇 |
| 又 | 又 | 收盤 | 四・一一 |
| 又 | 六月期 | 開盤 | 四・一一 |
| 又 | 七月期 | 收盤 | 四・一八 |
| 又 | 又 | 開盤 | 四・一七 |
| 又 | 八月期 | 二盤 | 四・二二 |
| 標準有邊豆餅 | 四月期 | 開盤 | 一・五六七五 |
| 又 | 又 | 收盤 | 一・五七二五 |
| 又 | 五月上 | 開盤 | 一・五七五 |
| 又 | 又 | 收盤 | 一・五八 |
| 又 | 五月下 | 二盤 | 一・五七五 |
| 又 | 六月上 | 開盤 | 一・五三 |
| 又 | 又 | 二盤 | 一・五三五 |

下午市價

| 品名 | 月期 | 盤 | 價 |
|---|---|---|---|
| 標準新小麥 | 五月期 | 開盤 | 四・二〇 |
| 又 | 六月期 | 四盤 | 四・一五 |
| 又 | 又 | 開盤 | 四・〇九 |
| 標準有邊豆餅 | 五月上 | 五盤 | 一・五六五 |
| 又 | 五月下 | 三盤 | 一・五七五 |

| 月期 | 盤 | 價 |
|---|---|---|
| 四月期 | 開盤 | 一・五七五 |
| 又 | 收盤 | 一・五七五 |
| 五月上 | 開盤 | 一・五六二 |
| 又 | 收盤 | 一・五七二 |
| 五月下 | 開盤 | 一・五六五 |
| 六月上 | 五盤 | 一・五六〇 |
| 又 | 收盤 | 一・五三七 |

### ▲上海證券物品交易所

標金煉見九七八標準

| 七月份 | 開盤 | 最高 | 最低 | 收盤 |
|---|---|---|---|---|
| 上午 | 三四七・五〇 | 三五二・〇〇 | 三四六・二〇 | 三四七・六〇 |
| 又 | 三四七・四 | 三四八・二 | 三四五・六 | 三四六・六 |

### ▲上海麵粉交易所

上午市價（兩錢分）

| 月期 | 盤 | 價 |
|---|---|---|
| 四月份期標準 | 開盤 | 二・二二五〇 |
| 又 | 二盤 | 二・二二二五 |
| 又 | 收盤 | 二・二一七〇 |
| 五月份期標準 | 開盤 | 二・一七〇五 |
| 又 | 收盤 | 二・一七二五 |
| 六月份期標準 | 開盤 | 二・一七二〇 |
| 又 | 二盤 | 二・一七〇五 |
| 又 | 收盤 | 二・一七二〇 |
| 七月份期標準 | 開盤 | 二・一八七五 |
| 又 | 二盤 | 二・一七七七 |
| 又 | 收盤 | 二・一八二五 |
| 八月份期標準 | 開盤 | 二・一九五〇 |
| 又 | 二盤 | 二・一九二五 |
| 又 | 收盤 | 二・一九五〇 |
| 九月份期標準 | 開盤 | 二・二〇二五 |
| 又 | 二盤 | 二・二〇二五 |

上午成交粉二萬七千包
下午成交粉八萬六千包

### ▲煤油

| 牌名 | 單位 | 價 |
|---|---|---|
| 老美孚牌 | 每箱 | 五元二角五分 |
| 老美虎牌 | 每箱 | 五元一角五分 |
| 老美鷹牌 | 對聽 | 四元八角五分 |
| 老美散艙 | 對聽 | 四元三角 |
| 老美平安 | 每箱 | 六元四角 |
| 老美本牌 | 每箱 | 八元八角 |
| 老美汽油 | 每箱 | 九元三角 |
| 德士紅星 | 每箱 | 五元二角 |
| 德士幸福 | 每箱 | 四元九角 |
| 德士銀箱 | 又 | 四元九角五分 |
| 德士銀箱 | 又 | 四元三角五分 |
| 亞西元寶 | 每箱 | 五元二角五分 |
| 亞西新德 | 對聽 | 五元〇五分 |
| 亞西龍牌 | 對聽 | 四元八角九分 |
| 亞西僧帽 | 對聽 | 四元八角五分 |
| 亞西散艙 | 對聽 | 四元三角 |
| 亞西十字 | 對聽 | 四元六角四分 |
| 亞西散艙 | 對聽 | 四元〇四分 |

# 覺悟

論壇

## 張作霖被炸後的推測

袁業裕

前數日各報盛傳張作霖將於二日晨遁走關外，這種消息，在三日遂完全證實，張作霖確於三日晨一時十五分左右自廢都出發，擬欲竄歸老巢—奉天。在前日所得消息，張作霖回奉所乘列車，將入瀋陽車站時，忽被人拋擲炸彈，車輛炸毀，張生死不明；昨日又得悉張因受重傷身死。在現在北方局面有這樣的變動，這是值得我們注意的。

據東方社四日奉天電：「張作霖所乘列車，將入瀋陽車站時，於今晨五時三十分，行經與南滿鐵路交叉點，忽有人向列車拋擲炸彈，當時炸發，死傷似甚衆，迄今張作霖等之生死存亡尙在未明」。

同日東方社奉天電：被炸彈所擲之張作霖所乘列車，前九輛炸燬無完，後四輛被火焚去，（後東方社說明炸毀者爲從頭起第十一輛之藍色頭等車焚燬者爲連於該頭等車之頭二等車四輛）張作霖之生死尙屬不明。惟或謂已由該地帶領衞隊逃入奉天城內，或謂受傷送至城內」。

自這個消息傳出來，我們大家現在所急急要想詢問的，就是，一、謀炸張作霖者爲何如人？二、張作霖是否已被炸斃？我現在就我個人的意見來加以推測。

現在爲要回答第一個疑問，我們現在姑且假定有兩種原因：一、由於內部變亂的預謀；二、由於便衣軍隊的舉動；三、由於某國預定的陰謀；如果是由這三種原因而舉發的炸案，張作霖的生命是決不會倖免的，無論張作霖已死的消息是否確實，我敢這樣斷定的。 我現在說明如下：

一、由於內部變亂的預謀 現在張作霖部下的心理，第一步是希望南北妥協，仍然歸順到黨治下來滿足其升官發財的慾望；第二步是想借日帝國主義者的保護力量，據守北京一隅，以苟延殘喘。但是這兩種均爲現在事勢所不許，終因北伐軍的壓迫，而不得不遁走奉天，但這只爲保持張作霖個人一部份的勢力和地位，而爲其部下所決不願意的；所以要乘最後的時機，謀最後的解決。我們想，這件大規模的炸案，能在警備森嚴將近奉天省垣之瀋陽車站發生，我們也可相當的承認是內部變亂的預謀；而且這次張作霖實欲取汽車道回奉，而爲張作相所勸阻，改乘火車，致遭此擊；我們由此亦可推測這件事的眞相了！

二、在張作霖勢力下本佈滿了危機，尤其是大刀會和便衣隊。張作霖這此竄歸奉天，也是整個銷滅張作霖的最適當的最不可錯過的時機。

我們在現在雖然不能斷定舉發這次炸案是何如人，然而據東方社四日奉天電云：『張作霖專車被炸時，在該地附近獨立守備隊分遣所巡察中之東宮大尉親自目擊，據其談話云：「昨晚來有形似便衣隊者徘徊於該地附近；今晨因見有形跡可疑者，乃向前盤問，彼遽逃遁，遂將其刺殺，手中持有俄國所製炸彈，並書有南方國民軍廣東招撫使某之殘箋」』。 我們現在無姑論是否爲某國人的造謠，也不必斷定這是事實的眞相，我們想便衣隊能隨時舉發這樣一次的炸彈案，以根本銷滅張作霖的勢力，在事勢上是可能的。

三、由於某國預定的陰謀 張作霖雖爲某國所豢養的工具，而近來已不能完全奉承某國的意旨，而微有反抗，這是某國所極不願意的。而且在其卵翼之下的張作霖竟扶助不起來，這又足使人惱羞成怒的！在事上實說，張作霖放棄北京而遁歸奉天，這無論在那方面都是與某國不利的，所以事先就有阻止張作霖回滿洲的消息。我們現在要說是某國預定的陰謀，理由是很充足的：一、炸彈爲事先預定的，佈置精密，炸術奇巧；二爲殺張滅口的計劃，三、在京奉無準備的時候，惹起大規模的騷擾，以便從中操縱和侵略；而且現在「此地無銀三百兩」的宣傳，更令我們不能不對之懷疑。 所以我們要說是某國預定的陰謀，在事理上是說得通的。

張作霖如果在這三種預定的計劃之下而遭人計算，就是「墮入轂中」，萬無生理！ 所以電通社五日奉天電：「張作霖之病勢，中國方面雖極守秘密，然聞四日夜曾注射定心劑，迄無效果，業已於當晚逝世」。

我們再就東方社所傳消息來討論：張作霖所乘列車爲二十二輛，九輛被炸毀無完，四輛被焚毀；在這樣過半數車輛被大規模的炸毀以後，而且均爲特別的頭二等車輛，而謂張作霖的生命沒有危險，我們不信，而謂張僅面部略受微傷，我們更不信。

我們現在再根據電通社消息：「張作霖之特別列車，破壞貴賓車輛，客車三輛，其中一輛起火被焚，餘十輛全部顚覆，張作霖係乘爆發之貴賓車，其時額部受重傷，急以汽車送至奉天城內之大元帥府」。「又云：張之傷處在額，即乘汽車入大元帥府，親近者雖云，無大妨礙，似已受相當重傷」。 我們就事理上推測，覺得這段消息是比較可以相信的；我們現在曉得電通社「業已逝世」的消息，是已得了證實，我們更可以相信的。

由這上面的敍述，我們現在可以得一相當的明瞭，我現在概述之如下。

(一) 張作霖被炸的原因，由於內部變亂的預謀或由於便衣軍隊的舉動，或由於某國預定的陰謀。

(二) 張作霖在大規模的爆炸以後，雖未當時炸斃似已受相當重傷，事後乃得證明，業已逝世。

目錄


●張作霖被炸後的推測
●悲憤猛省與奮勉（續）
●從日本出兵山東談到人口問題


## 悲憤猛省與奮勉（續）

兪百慶

(二) 田中因欲轉移其人民對外之視線，以保持其個人在政治上的地位，所以悍然出此下策，在田中固自有誇爲不二法門，可是這種做法也太可憐了。自田中無理性的暴行發生以後，萬不料吾們能鎮靜容忍，一意去完成北伐大業，把這事件歸諸正當的外交方法解決，田中在這種情形之下，或許也有些作僞心勞日拙的感想罷。 且吾人更可以預料日本革命風潮的醞釀，是可在相當時期成熟的。 一月前的無產黨領袖，及其黨徒的被殺或被捕，學生團體及教授因嫌疑而被拘押，是日本民衆覺悟的肇始。 此後更能前仆後繼，繼長增高的，決不就從此無聲無臭，烟消雲散的。 吾們更敢大胆地說；亞洲三大國，已有其二經過了全民革命的歷程並且還在努力奮鬥中以求適合近代的政治經濟的潮流，而造成可以促成世界和平的可能。 日本處此局勢，又焉能獨免？ 所以濟南慘案，在吾人是一時吃虧；在日本乃有不可預料的損失，我們等到北伐完成，積極的修明內政，鞏固國防，行全國皆兵之制擴充國防上必需品以造成自由獨立的中國，是我們很抱樂觀的。

(三) 日帝國主義者因着人口的繁殖，一味橫蠻的積極向中國施其侵略，各國自然看穿了，所以都有代爲表示拒絕，與仇視，幾年來歐美各國對日人之移殖禁律，是和吾國人一律看待的，一等強國的威勢也就喪失不少了。日人偏多狡猾，記得有一次在華府會議，提出什麽「人種一律同等看待」的論調，面子上是何等堂皇，骨子裏誰都曉得是一種野心的表示。 他東也踏不進，西也走不去，只好向鄰近的中國想法子，他也許認中國是弱小民族，是可一口吞下去的。 可是吾中華民族本來不是弱小的，只因封建的和專制的政治的惡結果，沒有全民的奮發的能力的表現，所以好像是成爲弱小的民族了。 吾們當這個處境艱難的時候，也只有自居於弱小的地位，鎮靜着容忍着，朝着光明的路上走去。此後堅持經濟的絕交，一面極力提倡國貨，愛用國貨，凡日帝國與吾一切經濟的關係，都根本斷絕，這樣就可制他的死命，而吾民族經濟的發展是猛進的，此後日本也無所用其假慇勤，假親善了。 所以我們對之祇有視若仇讎，不與兩立。

(四) 日帝國主義者，既慣用其幸災樂禍，乘火打刼的手段，於歐戰時發了一筆橫財，在歐戰後，又不斷地侵略，此次的事件，也就使世界上認識到日本是否破壞東亞和平，且可破壞世界的和平而有促成世界二次大戰的野心。 日來歐美輿論，不値其所爲，是很值得我們注意的。 我們固不願藉各國均勢的局面，而圖生存，我們祇認定日帝國主義的獨佔，爲事勢所不許。 我們目前鎮靜着，容忍着，正是此後自強不息，入力赴艱的肇始。 合全民族一致的建設的精神，是很易把民族光大起來的。 東鄰三島，烏足重視，若期以五年的生聚教訓，日帝國主義者的命運怕是要終止的。

我們因着過份的悲憤，起了深刻的猛省，而生出異常的奮勉，我們是很可樂觀的。 至於我們目前的處境，當然萬分困難，可是應付目前的情勢，祇好如此。 所謂「小不忍，則亂大謀」，「惟忍乃克有濟」，「多難可以興邦」；「無敵國外患者國恆亡」，幾句古訓，正適於目前應付的方法。 我們因悲憤而猛省而奮勉，期以五年，是可雪恥辱於一朝。 所以在這最短的期間內，把北伐大業完成，宣佈中華民族大統一，再積極的把 總理所遺留我們的主義和建國的方略及大綱，逐漸的積極的實現出來，終有揚眉吐氣的一日。 親愛的同志同胞呀！悲憤原是不得已的，猛省是大有力的，奮勉是要堅久的，我們一齊記着，喊着我們 總理所昭示我們的：「和平！奮鬥！救中國！」（完）

最錄

## 從日本出兵山東談到人口問題

包懷白

### (一) 緒言

從這次搖天動地的濟案發生後，只要是有良心和人性的人，不管他是學生，工人，商人，農人，兵士等，只要稍有所聞的，沒有一個不是「怒髮冲冠」，磨拳擦掌，咬緊牙根，誓下決心，一致的向日本帝國主義者反抗！也不管他是中國人，英國人，美國人，日本人等，只要他們的天良沒有喪盡，對于這次「五三」案所包容的「不人道」，「有意激起世界戰爭」和「原始式的野蠻人行爲」種種事實，總還是深深地對我們鎮靜容忍的中國人表同情！這原來是人之常情，任何硬心腸的人，要是他親看見戰場上的屍積遍野，血流如河，一片荒土上，辨不出什麽是敵人的模糊肉體，什麽是我們奏凱旋的榮蹟，也會觸起戰後的慘痛；這次外國人，所以「不以國家之心爲心」，而拿出人類本來面目，向我們被侮辱的中國人表同情，也無非是惻隱心的作用！ 但是，同胞們，他們這種「惻隱」心的表示，是以「個人」資格來講；不知死活的我們，如果要作過分的要求，從心的同情而達到實際的援助，這簡直是做夢！ 不過我們在此也不必絕望，因爲只有「自助者，天始能助之」，決沒有強盜從前門進來搶刼，我們到後門請他的夥友來幫助！ 現在所謂「國際聯盟會」，豈不是英日法意四大強國所組織的麽？ 我們要叫牠來幫助，難怪要說：「中國不是會員，沒有提議的權」！（註一）比較與中國感情好些的美國，我們的國民政府也已有公文給她，不過美國又非國際聯盟會的會員，她即使有心來調解濟案，其出發點總還脫不了維持中國內的「列強均勢」，其動機還是在維持他們固有的遠東利益。 有一友人告訴我：「五卅慘案後，中國人正在厲行對日經濟絕交時，各國人正在哈哈大笑，以爲意外的利益可從此增加了；所以他們自然地要表同情於我們的對日經濟絕交政策。」 這不是無稽之談，我們在此可以見出所謂「親善，」所謂「邦交」，所謂「保持正義與和平」等動聽的名詞，背後正不知藏着多少自私自利的心！ 我始終相信在這種以國家主義做核心的世界潮流中，人類是無彼此了解的可能。 這次濟案有許多外國人，拿個人資格來表同情於我們，也可以見出沒有喪盡天良的人類，對於「不人道」，「野蠻行動」，還是反對的。在此，我們個個在求民族獨立與解放而喘息地掙扎着的中國人，也可得到相當的安慰了！

如今呢，全國反日的風雲四起，愛國同胞們也處在實行對日經濟絕交了！ 在這很緊張的抗日聲中，什麽「軍事的準備，」什麽「十年生聚，十年教訓」，什麽「實行對日經濟絕交」種種口號也正鬧得起勁；不要說別的，就是「覺悟欄」裏和其餘報紙的附刊，差不多每天都有關於討論如何反日的問題，這種情形的確是很可樂觀的！ 我們每受一次刺戟，即生一次反應，刺戟愈深，反應也愈力；我相信這次的反日運動，其成效總能遠過「五卅」；因爲：

(一) 「五卅」的案件，固然也是慘無人道的帝國主義者的殘殺，不過英國人還可以拿他們威權來說話，說是侵犯他們的租界地，擾亂租界的秩序，他們還有條約做根據，揭起堂皇的官話來，尙能蒙蔽他國人的視聽。而「五三」濟案的性質，却大大不同：

第一 濟南既不有僞政府下所承認的日租界，所謂「保護日僑生命財產」，只可用相當的辦法來解決，不應該「出兵挑釁」，也不應該阻撓北伐軍的前進，再不應該殘殺無辜的民衆，更不應該慘殺我們國民政府下的外交官蔡公時等；而日本竟取自絕政策，偏偏地在我國完全主權下的濟南，做出這種上古時代的野蠻行爲！

第二 北伐軍節節勝利，統一山東後，即可繼而統一直隸；如果張作霖打倒了，黨治下的「軍政時期」，快可結束；以後「訓政」「憲政」，就可次第實現，以黨治國的目標，逐漸可現於我們一班渴望而不可得的民衆面前了！ 但是，現在第二三各集團軍固可夾攻京津，但第一集團方面的挫折，自然是延長殘餘軍閥的壽命，同時「軍政時期」，非但不能趕快結束，而外交上重大的問題，却因此發生了！ 所以「五三」案件，明明是日本阻止我們中國的統一，阻止我們中國民族的獨立與解放，其意義的最重，與「五卅」案的性質，迥然不同！

第三 「五卅」案不過是英日帝國主義者，單純地向我們民衆進攻；而此次的「五三」案却爲日本帝國主義者的主動人物——田中義一和中國殘餘軍閥張作霖張宗昌孫傳芳等勾結起來共圖「戀棧保位」的結果。

(二) 我們綜觀以三種特殊的性質，我們可以說，這次中國人所受的刺戟與教訓，當然更深切而印人人心。 單從民衆本身講，因爲從「壓力愈大反抗力也愈大」的原則中演出來的反日行動，自然要比「五卅」案更大了！ 而且民國十四年的時候，我們黨的勢力還沒有及到江浙，那時的民衆運動，除了已有組織的共黨從中操縱外，還是很無領導的方針和進行的步驟的。 現在呢，却大大不同了，一方面有中央黨部及國民政府在商議對付要策；一方面有各級黨部的領導民衆，使他們不致於有什麽越軌的行動；這種嚴重的反日運動，其功效自可拭目以待！ 我們相信熱血沸騰與態度儒怯都不是對付緊急關頭的正當防衞，只有感情與理智並用，方能成事；也只有不急不徐的方法，方能解決千鈞一髮的國事！

(未完)

# 文藝周刊

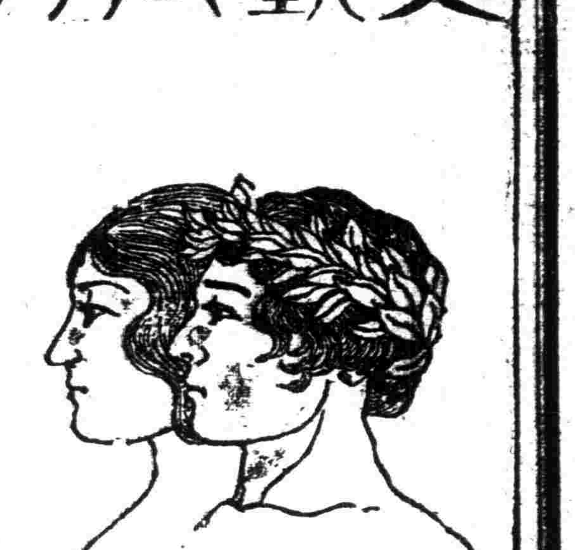

第十九期
民國十七年六月六日
上海藝術社 晨光藝術會 合輯

## 近代劇的始祖—易卜生
——百年生誕紀念——

高橋平

這個三月的二十日，是近代劇的始祖易卜生——Ibseu——誕生後滿一百年的紀念日挪威政府已預備了很大規模的紀念祭，自十四日至二十二日止的九日間在首府哇斯洛——oslo——舉行，政府招待了歐美各國的代表百餘人，出席政府主權的官民大紀念會，當時挪威國王也將親自出席，在這個期間全國的劇場須表演易卜生的作品，二十日他生的一天，政府因爲要使全國人民可到首府哇斯洛去觀看易卜生的戲劇起見，通告全國火車於這一天概收半額，同日各國藝術家在哇斯洛的墓前舉行捧呈花圈式。這不但在挪威這樣熱鬧的舉行，在德國和匈牙利也有特別的演劇和講演的。如此偉大的世界的作家，本來値得這樣重視的紀念的。但是說到我國恐怕照例的要很平淡的過去的吧！

易卜生一生刻苦勉勵，不肯回頭的信念和努力，成功了他的非凡的重大事業大藝術，同時又反映了他的英邁的人格，實在是值可以讚仰做一生事業的偉大呢！他給世界藝術界的影響也是極其偉大，所以像易卜生這樣偉大的人物，是可說世界的文化史上少見的大天才呢！

易卜生自出生到現在已是百年，時代上講起來是大部份在近代文化的實發展的十九世紀和跨着二十世紀的前期的，其中雖有很多天才在學問和藝術上，留了不少驚異的功績；但是藝術界上像易卜生這樣遺留着偉大的事業和深刻的感化的人，除了他以外，恐怕再沒有了罷！許多人想追隨他，想摹倣他；但是所有的作品能凌駕他的，還是一個也沒有出現。他實際是切破了歐洲沉滯的黑暗的劇壇，而出現了的一個光輝耀眼的太陽呢！他起初執筆劇作的時候，是在十九世紀的中葉，那時歐洲各國的劇界都在沉睡和墮落中，英國是不要說了，文藝中心的法國也是這樣，德國受了科學發達的影響，自然主義勃興的緣故，一般文藝界都起了很大的變革，戲曲文學的衰敗和散文小說全盛時期的到來，都是不是小的原因。所以說起劇，簡直是一種好看的東西，茶餘酒後的遊興，所演的也只是使人發笑而有趣的脚本吧了！當時法國和德國雖是都有二三個新人出現，並且要使劇作往新的傾向去；但要移動滔滔天下大勢的力量，實在是沒有力量呢！在這裏却想也想不到的北歐的一角裏出現了一個空前的天才了，他差不多是破了烏雲的太陽，他的光輝閃閃的傑作的題材表現，也是根本革新了，鑑賞和理解他的作品，可以教化和指導一般民衆還就是所謂現代劇的大成功了。

這個偉大的功勞者易卜生，是生在挪威南海岸一個海港的一家商人家裏的，不幸的他，八歲因爲父親的失敗而破產，於是一家就分散了。所以後來他父親的死的時候，也不能親往送葬，他的可慘的生涯也可

第十九期目錄

● 近代劇的始祖—易卜生　高橋平
● 東方寓言集　葛世榮



想而知了。因爲不能受正式的學校教育，十五歲時一方在藥房裏做事，一方面就預備克利斯赤民阿的醫科大學的入學試驗，那時在研究拉丁語中知道了寫沙羅斯脫和西賽洛的羅馬無政府主義者加脫利拿的事蹟，於是把這個就作了三幕詩劇。這是易卜生對劇作的嘗試，也就是成功了他的動機了的。本來他對於藝術是很有趣味，幼小時喜歡繪畫，對建築也有深奧的興味，則到那時候已可以寫二三抒詩了。當時歐洲大陸革命思想風靡一時，與他對之也作了不少同情的文章，自詩劇加特利拿完成後，他的文學熱也就更高一層了。這一年——一八五〇年二十三歲時——的三月，因爲預備入大學的關係，離了藥房到克利斯赤尼阿去，一時進了那裏的預備學校，在其中完成以前着手的一篇戲曲，是叫做「戰士之墓」的一齣一幕劇，那時就被當地的劇場採用，雖沒有多大成功；但是使他對文學的自信心却更堅決了。他總是因爲學資不足，生活不能安定，所以決定拋棄進大學的志願，而做一個純粹的文學者了。正在和年輕的朋友辦一種週刊雜誌的時候，而他的幸運忽然降臨了。這就是辦爾金地方新設一個劇場，需要一個本場作者，易卜生就在諸候補者內被當選了。一八五一年秋他就去赴任了。北歐偏僻的一個小地方，居然迎了這位給全世界演劇界以新生命的偉大作家去了。他辦爾金的國民劇場，是有名的梵啞鈴名手畹爾，蒲羅所創立的，他就想計劃排斥一向支配挪威戲劇界的丹麥和其他諸國的古劇。易卜生在那裏做了七年的舞台監督，處理了百數十種的戲曲，把自己的作品也有上演，所謂作家的素養在那時也成功了。希臘的古劇和沙翁的劇是不要說了，法國的囂俄，仲馬和舞台技巧特別有名的司克利波等的作劇術也研究到了。德國等處去旅行，更得了許多研究的機會。

一八五七年易卜生再回到克利斯赤尼阿，在這裏又是七年的生活，其中做了挪威國民劇場的總務和顧問，專門從事於劇作和參與劇場內幕的工作。他的生活，一直到這時候還是很貧困，因爲在辦爾金的時候結了婚，所以雖是拿了報酬也是不會寬裕，而在他千辛萬苦，所經營的劇場工作上，他自己領導的國民文化派，和反對的外國文化派又互相競爭，常常弄得兩敗俱傷，於是不能十分振作，內面外面的煩悶，增加了他的苦痛，本來堅忍不拔的他，一時也感起悲哀來了。於是向國王請願，得了留學資金，就決然的離了本國了。從德國到意大利的羅馬，在那地方就停留而過他的創作生活了。這是一八六四年他三十七歲時的事，起初以爲是暫行旅行，而此後漸漸延長，他的國外放浪生活直至一八九二年歸國止共有二十八之久，其間也和貧窮奮鬥，大都是過着苦痛的生活的，幸而他的創作慾非常熾烈作品也就漸漸的練達圓熟深刻味起來，一八七五年時，他的名聲已經傳播了全歐洲了。

劇作者的他的生涯，自他寫了加脫利拿的一八五〇年起至一九〇六年他的去世止五十年間，大約可分做三期，前期的他是個浪漫的劇作者，專寫詩形的戲曲，自極自由的想像來寫祖國的歷史和傳說的時代，其次爲寫實的作家，專寫自己和自己的周圍，社會對人間的現實問題等的時代，最後是他的晚年，歸祖國後所有神秘的象徵的放異彩的作品公表的時代。前期即一八五〇年起一八七五年前後止的，又可以分做二期，最初就是辦爾金時代，作品有「哀斯托洛脫的恩格爾夫人」——一八五五年——「東爾哈俄的饗宴」——同年——等，後一個時代是「赫格拉特的海賊」——一八五八年——「戀愛的喜劇」——一八六二年——是最初寫兩性問題而最可注意的作品，「篡位者」——一八六四年——等，其次他在搬到羅馬後的第二年完成的「勃拉特」——一八六六年——這是用了雄大的結構和絢爛的文辭寫的，因爲內容是雄大壯嚴，所以被稱爲德國哥德的浮士德的姊妹篇的。翌年作的「彼阿銀脫」是取材於古時的傳說的，而以一般人間的弱點做象徵，在作劇術上，也可以說作他的傑作的。再次就是完成了他的有名的歷史劇「皇帝和額拉利亞人」了——一八七三年—他夢想了自靈肉鬥爭的歷史而超越了的第三帝國的出現，所以說它是劇，還不是說作者的哲學來得近些，而這個作品是用散文來寫，這是尤其特別可以注意的。從這個時候起，易卜生的名聲是全歐洲都可以知道了。然而以前他的傑作如「勃拉特」「彼阿銀脫」「皇帝和額拉利亞人」等都是很難在舞台上演的作品。易卜生的



作品想直接給民衆以一種感觸，使有所作用，那麼只是在書齋裏讀的劇本是無用的，那麼就非直接和民衆耳目接觸不可了。這個實現時期就是他的劇作第二期的開始。這個時代的作品，大都是用散文寫的，在這裏，作者的深意，我們却不可輕意看過呢！他是以日常生活和現實世界中的互相矛盾正邪善惡等在細膩的深刻的從必要上表現出來的。

現實問題以自由的散文的形式來作的社會劇，最初就是「青年同盟」——一八六九年—了。接續的是「社會之柱」——一八七七年—「傀儡家庭」——一八七九—「幽靈」——一八八一年—「國民公敵」——一八八二年—「鴨」——一八八四年—「羅斯漫爾家」——一八八六年—「海上夫人」——一八八八年—「喊大類蒲拉」——一八九〇——等諸作都發表了。

以上的戲曲，都是易卜生五十歲前後晚年十數年的力作。人間社會的表裏所潛伏着的善惡正邪，人間運命的方式，他的理想的高潮，從男女的三角關係而發生家庭的幸不幸等，都赤裸裸的暴露出來，解剖了並且再加以批評的東西，這類戲曲，在本國上演是不用說了，就是英法德和其他諸國，也都翻譯了上演了的，並且在各地都引起了異常的感動。惡罵嘲笑等事實，雖是也有，而理會他的價値的數百易卜生崇拜者，相繼的起來做新劇運動，極力的使他的劇本要民衆化，如此也可知他的反響的宏大了。同時證明作者的藝術思想在可驚的勢力的底下滿天下普及而理解了。易卜生的作品在前數年也曾在國內風行一時，譯成中文的戲曲也已不少，像「傀儡的家庭」一劇，並且已上演過了，其餘上演的或許還有不過記者不知道罷了。近年來國內文壇表面上是多在創作方面，雖然大多數是粗製濫造，但傾向却是如此，所以覺得外國作品的介紹非常寂寞。易卜生的其餘偉大的作品，因此也就輸入中止了。不過像易卜生這樣聞名的作家，只要能看過他的一篇作品，我可斷言已是很不容易忘記他的人的了！所以我想介紹易卜生的作品，雖是幾年前的事，而他的社會劇和家庭劇的內容，想讀者還是可以記憶的罷！他的「傀儡的家庭」的能夠實在的喚起婦女解放的呼聲，是不用在這樣再說的了。現在看起來雖然不過是婦女問題的ＡＢＣ；但是它的力量不但勝過數百鬥士在演壇上絕叫，或是幾十篇洋洋數萬言的大文章，就是在藝術發揮的力量上，也有至大的價値的！

易卜生的生涯是奮鬥的悲壯的，但到了晚年也就比較舒服一點了。他從所謂易卜生的窗的閑靜的住宅的窗裏慢慢的眺望外面的世界時，有時雖仍是沉鬱，但表現了微微的笑顏而追懷着人生的餘裕的時候也是有的。「鴨」「海上夫人」和「海大，類蒲拉」等就像是在這個時期內完成的。這類作品，實際上也可說是老熟完成了的思想的產物呢，都是以男女的三角戀愛做骨子，並且以思想對現實問題來構成，所以比之以前更覺明亮，而還可以看出像老人樣的微笑也是閃耀着。他的最終期的作品如「建築師」——一八九二年—「小的阿伊姚爾夫」——一八九四年——「橋，加勃利哀爾，暴爾克買」——一八九六年——「我們自死醒來」——一八九八年——等都是富於神秘的色彩，而暗示着死亡，並且好似奏着蓋了灰色的薄幕的森嚴的人生的輓歌似的。

易卜生的死是在一九〇六年的三月二十三日，他那時是七十八歲，全世界的讚仰和哀悼齊集他的一生，而把他的英靈永久的送上天去。

易卜生的思想，人家都以謂受了加拉利爾（Carelle英國的自由思想家）米爾（Mill英國功利主義哲學者）尼采（Nietzsche，有名的德國哲學者）等的感化，其實他是主張自我而是個澈底的個人主義者，決不和他人的思想抱共鳴的，所以他的哲學和他的思想，無論到那裏都是獨自的。他在自信的地方不澈底是不能滿足的，所以隨便和他的周圍妥協等都是他的天性所不能忍受的地方。劇場是他的生命，劇以外就什麼興味也沒有，什麼慾望也沒有，這種特質在他的作劇術裏也已很明白的表現出來了。所有數百千的模倣易卜生者的所以失敗也，大都是這個原因。易卜生劇的內容和方法，沒有真正明瞭，又沒有在工作上加以最上的努力，自然他的後繼者的資格也就根本沒有了。說起來他的勢力和感化實在是偉大得可怕的。單就英國講，蕭伯納說：「這個劇壇上的大革命的力量，實在是在三大革命六回十字軍或是大地震的震動之



上的」。所以自十九世紀末葉跨至今世紀的歐洲劇壇上雄飛的人物如哈浦東門，士台羅門，左拉，勃利由，同納等都是他的後繼者呢！

易卜生百年誕生日前三日于田中池畔

## 東方寓言集

▲書報介紹

葛世榮

是祇要四毛錢吧，便可以買到很好的滿意的裝璜美麗的一本文學書「東方寓言集」了。那本書如里大家愛讀文學的儘可不妨買一本放在案頭的，並且藉此可以認識了和我們中國初見的在俄國革命以前盛大的榮名諷刺文學家陀羅雪維支（Vlas Mihajlovie Dovosevic）了。

我們讀一本文學作品的時候，應當知道當文學作品產生時社會，政治的背景。當俄國未革命以前，做皇帝的還是慣用愚笨的手段，想永久是維持國家爲個人，所以盡力箝制言論，想出種種完密的檢查方法，如一切刷印品，不論書籍，報紙，及其他的一切，都要國王派的檢查官審閱，准不准發行都應得他的許可，如此著作家，書店主人和發行所，時時送出版物去檢查，檢查官偶有說不許發行，作品有礙政府……等事，作家，店主，發行所，都要觸霉頭，不是拘捕和禁囚，就是宣判死刑。差不多和北京僞政府的文字獄一樣，因此，十九世紀的俄國文學變成特殊發展的文學，就是出版界都多刊小說，寓言，文藝批評…等的文藝作品，表面和政府政治無關，其實都是熱情的革命思想，政治的社會的革命鼓吹，不過愚笨的政府不知道罷了。

俄國的社會黑暗，既如上述。那時文學家輩出，除了托爾斯泰等之外，一位曾做過戲臺角色和舞臺說明者失敗而改爲撰稿維持生活善長諷刺及小品文學專家陀羅支產生（一八六三年——一九二一年。）他的文學偏於寫寓言和童話的故事，用比喻指摘攻擊俄國的罪惡缺陷暴虐，大胆毫隱破口大罵狂叫，俄國的革命乃大受影響。但他也寫過文藝批評，戲劇批評和無產階級的小說。

胡愈之先生自己說：「東方寓言集」是據世界語「國際文學叢書第十五種（Orientaj fabloj）」轉譯，爲是英日等國尙沒有譯本」，胡先生特此紹介到中國來，那要感謝胡先生的，並希望他不斷地介紹。「東方寓言集」內中不過是六篇寓言，量雖少而質很多，在中國絕有這種作品作風很是尖刻深切辣勁的，頗有一讀的價値。如「寓言的寓言」描寫直理（赤裸裸的女子）去見報達的回教皇（喀立甫）被拒，爲是的立甫不喜赤裸裸的女子是無恥，把虛僞認作羞恥，後來直理蒙了寓言喀假面見了喀立甫。又如「雨」描寫支那的大皇帝在南書房的窗前看見臣面街頭許多貧苦小民光禿着頭冒雨而行，皇帝生了憫憐心，於是命大外查貧苦小民有多少？可是大臣誤會，以爲貧民是匪徒出了亂子，有妨治安，頃刻把二萬另八百七十顆的頭割了；這樣皇帝問到再沒有貧民以爲就是太平。這種比喻，很是傑作，讀了可以發笑，又可哭。

其他的幾篇，除「打錯了屁股」一篇是譯者認不滿意是和原文有出入的緣故。我手頭很痛想不寫。但最末一篇「猪的故事」是全書最精的一篇，（曾刊東方雜誌）我再寫些。這篇是描寫一個小孩阿華和小猪聖在聖誕節前的一夜誕被廚娘亞幾琳娜錯殺了阿華，把小猪當了阿華養大起來，做人，讀書，辦公，靠了猪的特性喜土和四脚走外，口裏嚷着「咕嚕」的猪叫，惹得學校裏說是「紈袴子弟」；社會裏重要人物柴佛賴斯基伯爵稱牠咕嚕君，常牠在辦公處裏辦公，有一次在重要人物面前忽然用四脚站在地上向小姑娘身邊鑽過，嘴裏亂呼「咕嚕」。重要人物大笑，於是下令叫牠時常去，做了重要人物的紅人；同時牠又從事著作，牠的父親到死時才知道自己的兒子是猪。但牠自己不承認，後來反作了社會上的非常之人，當死時，社會上人物大大痛惜，爲了是非常之人物的屍身所以交兩個外科醫生塗香膏防腐，一驗全身原來是一段猪，一個外科醫生不免狂叫：「唉，伙伴，假使把我們這些人物都解剖一下，正不知道有多少人實際上全是猪啊！